KULTURAGENDA

ALEMANHA

2022

ESPORTIVIDADE E LIBERDADE

NOVO BMW X3 PLUG-IN HÍBRIDO

Descubra o novo BMW X3.

O novo BMW X3 PLUG-IN HÍBRIDO é um ícone da versatilidade e da alta tecnologia. Com Assistente de Direção Inteligente, Gesture Control, Inteligência Artificial e o My BMW App, ele oferece máxima segurança e conectividade. A esportividade é ressaltada pela motorização híbrida de 292 cv e pela aceleração de 0 a 100 km/h em 6,1 s.

O modo puramente elétrico e livre de emissões entrega autonomia de até 46 km (ciclo WLTP), permitindo carregamento rápido com a BMW Wallbox inclusa. Tudo isso sem abrir mão do amplo espaço interno, da típica robustez da linha X e dos novos pacotes X-Line e M Sport.

Visite uma concessionária e faça um test drive.

I **drive** electric

No trânsito, sua responsabilidade salva vidas.

KulturAgendaAlemanha

2022

FOTO DE CAPA:

MONUMENTO "DENKMALNACH - FRAGMALNACH" PROJETADO PELOS ALUNOS DO COLÉGIO HUMBOLDT E UM DOS VENCEDORES DO "ERINNERN FÜR DIE GEGENWART", PROMOVIDO PELO MINISTÉRIO DE RELAÇÕES EXTERIORES DA ALEMANHA.

ESTA AGENDA PERTENCE A:

NOME

ENDEREÇO

CIDADE / ESTADO

TELEFONE 1 | TELEFONE 2 | FAX

CELULAR | E-MAIL

APRESENTAÇÃO

Com grande satisfação e agradecimento apresentamos a décima nona edição da Kultur Agenda Alemanha. As instituições e organizações que lidam com a língua e a cultura alemã no Brasil trabalharam para poder apresentar-lhes mais algumas novas áreas da cultura, do ensino, da educação e da vida alemã.

Muitos colaboraram para realizar esta nova edição da agenda cultural da Alemanha no Brasil. Gostaríamos de agradecer aos nossos patrocinadores e às entidades e pessoas físicas que nos autorizaram a utilizar as fotos.

Esperamos contribuir com esta agenda para a intensificação das boas relações e o melhor entendimento entre os nossos povos.

Aproveitem!

QUEM SOMOS?

Esta agenda é divulgada pela Comissão permanente "Alemão Como Língua Estrangeira" (StADaf pela sua sigla em alemão).

MAS QUEM SOMOS?

Na StADaf trabalham as instituições e organizações que lidam com a língua e a cultura alemã no Brasil. Nos reunimos com regularidade para falar sobre novas tendências, para organizar congressos e para criar esta agenda.

No site https://www.goethe.de/ins/br/pt/spr/eng/fmo.html vocês podem encontrar escolas, universidades e institutos que ensinam, no Brasil, alemão como língua estrangeira.

ENTIDADES QUE FAZEM PARTE DO StADaf

Embaixada da República Federal da Alemanha e o Consulado Geral em São Paulo com seus setores culturais

Constituem, junto com o Consulado Geral no Rio de Janeiro, em Porto Alegre e em Recife, a representação oficial da Alemanha no Brasil. Na área cultural, providenciam, junto ao governo brasileiro, as condições básicas para a atividade e o intercâmbio entre as organizações culturais brasileiras e alemãs.

Embaixada
da República Federal da Alemanha
Brasília

Consulado Geral
da República Federal da Alemanha
São Paulo

Os Institutos Goethe

Têm como objetivo a divulgação da língua e da cultura alemãs no exterior e promover o diálogo e o intercâmbio cultural. No Brasil existem cinco institutos: em São Paulo, no Rio de Janeiro, em Curitiba, em Salvador e em Porto Alegre, além do Goethe Zentrum em Brasília. O Instituto de São Paulo também é o Instituto regional para toda a América do Sul.

O Departamento Central de Ensino no Exterior

Acompanha e fomenta escolas no Brasil que oferecem um currículo alemão ou aulas de alemão, enviando professores para essas escolas e apoiando o desenvolvimento de currículos. Uma outra tarefa é prestar auxílio financeiro e de pessoal aos cursos de formação de professores de alemão como, por exemplo, no Instituto de Formação de Professores de Língua Alemã (IFPLA), no Rio Grande do Sul.

O DAAD

Promove oportunidades de estudo e pesquisa na Alemanha. Através de seus programas fomenta o intercâmbio de estudantes e cientistas, assim como a cooperação cada vez mais estreita entre universidades e instituições brasileiras e alemãs. Anualmente, cerca de 1500 brasileiros e alemães participam de algum programa de fomento.

TODOS OS ENDEREÇOS E TELEFONES SE ENCONTRAM NA SEÇÃO DE CONTATOS AO FINAL DESTA AGENDA

CALENDÁRIO 2022

FERIADOS EM 2022

01 de janeiro	Confraternização Universal
01 de março	Carnaval
15 de abril	Paixão de Cristo
21 de abril	Tiradentes
01 de maio	Dia do Trabalho
16 de junho	Corpus Christi
07 de setembro	Independência do Brasil
12 de outubro	Nossa Sra Aparecida
02 de novembro	Finados
15 de novembro	Proclamação da República
25 de dezembro	Natal

JANEIRO

S	T	Q	Q	S	S	D
					1	2
3	4	5	6	7	8	9
10	11	12	13	14	15	16
17	18	19	20	21	22	23
24	25	26	27	28	29	30
31						

FEVEREIRO

S	T	Q	Q	S	S	D
	1	2	3	4	5	6
7	8	9	10	11	12	13
14	15	16	17	18	19	20
21	22	23	24	25	26	27
28						

MARÇO

S	T	Q	Q	S	S	D
	1	2	3	4	5	6
7	8	9	10	11	12	13
14	15	16	17	18	19	20
21	22	23	24	25	26	27
28	29	30	31			

ABRIL

S	T	Q	Q	S	S	D
				1	2	3
4	5	6	7	8	9	10
11	12	13	14	15	16	17
18	19	20	21	22	23	24
25	26	27	28	29	30	

MAIO

S	T	Q	Q	S	S	D
						1
2	3	4	5	6	7	8
9	10	11	12	13	14	15
16	17	18	19	20	21	22
23	24	25	26	27	28	29
30	31					

JUNHO

S	T	Q	Q	S	S	D
		1	2	3	4	5
6	7	8	9	10	11	12
13	14	15	16	17	18	19
20	21	22	23	24	25	26
27	28	29	30			

JULHO

S	T	Q	Q	S	S	D
				1	2	3
4	5	6	7	8	9	10
11	12	13	14	15	16	17
18	19	20	21	22	23	24
25	26	27	28	29	30	31

AGOSTO

S	T	Q	Q	S	S	D
1	2	3	4	5	6	7
8	9	10	11	12	13	14
15	16	17	18	19	20	21
22	23	24	25	26	27	28
29	30	31				

SETEMBRO

S	T	Q	Q	S	S	D
			1	2	3	4
5	6	7	8	9	10	11
12	13	14	15	16	17	18
19	20	21	22	23	24	25
26	27	28	29	30		

OUTUBRO

S	T	Q	Q	S	S	D
					1	2
3	4	5	6	7	8	9
10	11	12	13	14	15	16
17	18	19	20	21	22	23
24	25	26	27	28	29	30
31						

NOVEMBRO

S	T	Q	Q	S	S	D
	1	2	3	4	5	6
7	8	9	10	11	12	13
14	15	16	17	18	19	20
21	22	23	24	25	26	27
28	29	30				

DEZEMBRO

S	T	Q	Q	S	S	D
			1	2	3	4
5	6	7	8	9	10	11
12	13	14	15	16	17	18
19	20	21	22	23	24	25
26	27	28	29	30	31	

CALENDÁRIO 2023

FERIADOS EM 2023

01 de janeiro	Confraternização Universal
21 de fevereiro	Carnaval
07 de abril	Paixão de Cristo
21 de abril	Tiradentes
01 de maio	Dia do Trabalho
08 de junho	Corpus Christi
07 de setembro	Independência do Brasil
12 de outubro	Nossa Sra Aparecida
02 de novembro	Finados
15 de novembro	Proclamação da República
25 de dezembro	Natal

JANEIRO

S	T	Q	Q	S	S	D
						1
2	3	4	5	6	7	8
9	10	11	12	13	14	15
16	17	18	19	20	21	22
23	24	25	26	27	28	29
30	31					

FEVEREIRO

S	T	Q	Q	S	S	D
		1	2	3	4	5
6	7	8	9	10	11	12
13	14	15	16	17	18	19
20	21	22	23	24	25	26
27	28					

MARÇO

S	T	Q	Q	S	S	D
		1	2	3	4	5
6	7	8	9	10	11	12
13	14	15	16	17	18	19
20	21	22	23	24	25	26
27	28	29	30	31		

ABRIL

S	T	Q	Q	S	S	D
					1	2
3	4	5	6	7	8	9
10	11	12	13	14	15	16
17	18	19	20	21	22	23
24	25	26	27	28	29	30

MAIO

S	T	Q	Q	S	S	D
1	2	3	4	5	6	7
8	9	10	11	12	13	14
15	16	17	18	19	20	21
22	23	24	25	26	27	28
29	30	31				

JUNHO

S	T	Q	Q	S	S	D
			1	2	3	4
5	6	7	8	9	10	11
12	13	14	15	16	17	18
19	20	21	22	23	24	25
26	27	28	29	30		

JULHO

S	T	Q	Q	S	S	D
				1	2	3
4	5	6	7	8	9	10
11	12	13	14	15	16	17
18	19	20	21	22	23	24
25	26	27	28	29	30	31

AGOSTO

S	T	Q	Q	S	S	D
	1	2	3	4	5	6
7	8	9	10	11	12	13
14	15	16	17	18	19	20
21	22	23	24	25	26	27
28	29	30	31			

SETEMBRO

S	T	Q	Q	S	S	D
				1	2	3
4	5	6	7	8	9	10
11	12	13	14	15	16	17
18	19	20	21	22	23	24
25	26	27	28	29	30	

OUTUBRO

S	T	Q	Q	S	S	D
						1
2	3	4	5	6	7	8
9	10	11	12	13	14	15
16	17	18	19	20	21	22
23	24	25	26	27	28	29
30	31					

NOVEMBRO

S	T	Q	Q	S	S	D
		1	2	3	4	5
6	7	8	9	10	11	12
13	14	15	16	17	18	19
20	21	22	23	24	25	26
27	28	29	30			

DEZEMBRO

S	T	Q	Q	S	S	D
				1	2	3
4	5	6	7	8	9	10
11	12	13	14	15	16	17
18	19	20	21	22	23	24
25	26	27	28	29	30	31

DAAD chega à capital do Brasil

EM 2022 COMEÇAM AS ATIVIDADES DO LEITORADO DE LÍNGUA ALEMÃ NA UNIVERSIDADE DE BRASÍLIA

Foto: Embaixada da Alemanha

O DIRETOR DE ASSUNTOS INTERNACIONAIS DA UNB, VIRGÍLIO ALMEIDA, E O DIRETOR DO DAAD NO BRASIL, JOCHEN HELLMANN ASSINAM ACORDO DE COOPERAÇÃO ACADÊMICA NA EMBAIXADA ALEMÃ, EM BRASÍLIA

A cooperação acadêmica Brasil-Alemanha passa a contar com um importante reforço na capital do país neste ano de 2022: a Universidade de Brasília (UnB) é a mais nova anfitriã de um posto de professor(a) visitante de língua alemã financiado pelo Serviço Alemão de Intercâmbio Acadêmico (DAAD).

Também com o objetivo de fomentar as relações culturais entre Brasil e Alemanha, o novo acordo foi firmado na Embaixada da Alemanha, em Brasília, e reuniu o diretor de Assuntos Internacionais da UnB, Virgílio Almeida, o embaixador alemão, Heiko Thoms, e o diretor do DAAD no Brasil, Jochen Hellmann.

Virgílio Almeida comemorou a possibilidade de ampliar a oferta de aulas de língua alemã: "Para a Universidade de Brasília, este acordo de leitorado com o DAAD é um alento para nossos esforços – em particular do Departamento de Línguas Estrangeiras e Tradução do Instituto de Letras – de oferecer mais oportunidades aos alunos da graduação e da pós-graduação que têm interesse em aprender alemão. A Alemanha é uma parceira histórica da UnB e, todos os anos, alunos e professores aproveitam nossos acordos para uma temporada de intercâmbio acadêmico em instituições alemãs. Atualmente, há 12 acordos vigentes, sendo quatro de cotutela, e outros 6 em fase final de tramitação".

O diretor do DAAD também expressou sua satisfação com o novo acordo: "Nós, do DAAD, há muito tempo desejávamos ser representados por um leitorado na capital do Brasil e, ao mesmo tempo, em uma universidade de tanto prestígio como a UnB. Por isso, estamos muito felizes que esse desejo agora pode se realizar".

Foto: Embaixada da Alemanha

Entre as principais tarefas da professora visitante estão as aulas de língua alemã, cursos de cultura e literatura alemãs, e o fomento às relações culturais entre os dois países no âmbito das várias unidades acadêmicas da UnB.

O programa do DAAD de leitorado nas áreas de alemão como língua estrangeira e germanística viabiliza a atuação de cerca de 400 professores em mais de 100 países do mundo. No caso do Brasil, incluindo a UnB, o DAAD tem atualmente uma rede de oito professores visitantes de língua alemã em diferentes universidades federais no Brasil, nas seguintes capitais: Belém, Belo Horizonte, Curitiba, Fortaleza, Porto Alegre, Rio de Janeiro e São Paulo. Em Belém e Fortaleza, os leitorados têm uma característica especial: além do trabalho relacionado à língua, eles incluem atividades culturais, desenvolvidas na Casa de Estudos Germânicos (Universidade Federal do Pará) e na Casa de Cultura Alemã (Universidade Federal do Ceará).

FOCO TAMBÉM NA SUSTENTABILIDADE

Na capital paulista, a presença do DAAD é fortalecida, ainda, pela Cátedra von Martius Alemanha-Brasil de Ciências Humanas e Desenvolvimento Sustentável, sediada na Faculdade de Filosofia, Letras e Ciências Humanas (FFLCH) da Universidade de São Paulo (USP). O DAAD seleciona em conjunto com a USP um(a) professor(a) visitante da Alemanha para ser o(a) titular da cátedra com o objetivo de incentivar a pesquisa e a docência nas disciplinas das Ciências Humanas com foco nas questões relacionadas ao desenvolvimento sustentável e na abordagem dessa temática na sociedade, política e academia.

"A observação da Agenda 2030 da Organização das Nações Unidas e seus Objetivos de Desenvolvimento Sustentável (ODS) são referências fundamentais para a cooperação acadêmica Brasil-Alemanha no âmbito da cátedra", explica Hellmann, que esteve à frente da recente redefinição temática da cátedra: "A nova ênfase está diretamente relacionada à estratégia do DAAD para seus próximos anos de atuação, que terão a sustentabilidade como um tema central".

A cátedra teve início em 2001, quando o climatógrafo e professor alemão Dieter Anhuf firmou uma parceria entre o DAAD e o Instituto de Estudos Avançados (IEA) da USP para o desenvolvimento de atividades ligadas à ecologia e do intercâmbio acadêmico entre Brasil e Alemanha. Por isso, o nome presta uma homenagem ao médico e botânico alemão Carl Friedrich Philipp von Martius (1794-1868). Posteriormente, os parceiros redefiniram a temática e escolheram o nome Cátedra von Martius de Estudos Alemães e Europeus. A partir de 2022, então, a parceria entra em sua terceira fase com a chegada de uma nova titular, agora com o olhar voltado para o desenvolvimento sustentável pela perspectiva das humanidades – mais um exemplo de que o DAAD se preocupa em fomentar todas as áreas do conhecimento.

BOLTZ ADVOGADOS

Gesellschaftsrecht
Direito Societário

Steuerrecht
Direito Tributário

Zivil- und Handelsrecht
Direito Civil e Comercial

Arbeitsrecht
Direito do Trabalho

+ 55 (11) 3463-6363 - boltz@boltzadvogados.com.br
Rua Henri Dunant, 873, 18º andar, cj. 1801
04709-111 – São Paulo / SP – Brasil

www.boltzadvogados.com.br

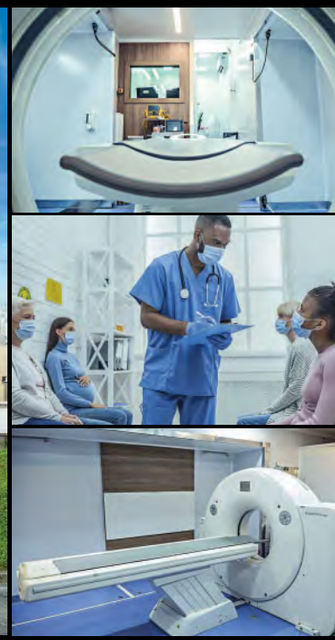

Mover o mundo é olhar para além do que se pode ver.

A Mercedes-Benz viu uma oportunidade e fez acontecer: criou as Unidades Móveis de Saúde para levar, através de seus caminhões, atendimento médico a diversas comunidades por esse Brasil.São 8 carretas com equipamentos de diagnósticos para odontologia, oftalmologia, oncologia e ginecologia, transportando saúde e contribuindo para o desenvolvimento e bem-estar da sociedade. Este é o seu propósito: para Todos que Movem o Mundo!

Mercedes-Benz

©DAAD/Rafael Wallace

EQUIPE DO DAAD BRASIL

DAAD: 50 anos de pontes entre o Brasil e a Alemanha

Sediado no Rio de Janeiro, o DAAD Brasil está de malas prontas para atravessar o país em 2022. Começando pela capital Brasília, a equipe do Serviço Alemão de Intercâmbio Acadêmico celebrará os 50 anos de atuação no país com eventos nas cinco regiões. Depois do planalto central, a comemoração continuará em Belém, Fortaleza, Porto Alegre, São Paulo e terminará na Cidade Maravilhosa. A série de seminários transdisciplinares partirá do mote do jubileu – 50 anos de pontes entre o Brasil e a Alemanha – para abordar temáticas em todas as áreas do conhecimento, indo do meio ambiente e sustentabilidade aos direitos humanos.

Para exemplificar concretamente a importância do trabalho em cooperação, os eventos serão realizados em parceria com quatro universidades brasileiras que abrigam leitorados de língua alemã do DAAD: Universidade de Brasília (UnB) – que também comemora aniversário (60 anos) –, Universidade Federal do Pará, Universidade Federal do Ceará e Universidade Federal do Rio Grande do Sul. Em Fortaleza, 2022 traz outro marco importante: os 60 anos da Casa de Cultura Alemã, atuante na difusão cultural e no ensino da língua alemã por meio de aulas, palestras, exposições, exibição de filmes e música, dentre outras atividades.

Em São Paulo a celebração também será dupla: em 2022 o Centro Alemão de Ciência e Inovação (DWIH) São Paulo, supervisionado pelo DAAD, completa 10 anos de atividades. O ponto alto da programação será o já tradicional evento Diálogo Brasil-Alemanha, realizado em parceria com a Fundação de Amparo à Pesquisa do Estado de São Paulo (Fapesp).

Os dois jubileus serão prestigiados pelo presidente do DAAD, Joybrato Mukherjee, e pelo presidente da Conferência de Reitores Universitários (Hochschulrektorenkonferenz – HRK), Peter-André Alt. Depois de passar por São Paulo, eles se juntarão à festividade no Rio de Janeiro, que fechará o ano reunindo amigos e parceiros do DAAD.

"No Rio será o momento de celebrar com música e boas conversas essa bela história de 50 anos de atuação do DAAD no Brasil. Vamos reunir muitos alemães e brasileiros que dão vida à cooperação acadêmica entre nossos países. Sem a aproximação entre as pessoas não se constroem parcerias verdadeiras", afirma Jochen Hellmann, diretor do DAAD no Brasil e do DWIH São Paulo.

Possivelmente um dos melhores exemplos disso vem da Rede Brasil-Alemanha Internacionalização de Ensino Superior (Rebralint), formada por professores universitários dos dois países e de diversas áreas com grande experiência na cooperação Brasil-Alemanha. Fundada com apoio do DAAD, a Rebralint também festeja aniversário em 2022: são cinco anos de atividades para disseminar a expertise do grupo na criação de parcerias. A presidente da Rebralint, Gabriela Marques-Schäfer, também ex-bolsista do DAAD e professora de alemão, explica como a rede se organiza para isso:

"Fazemos eventos e reuniões com alunos e colegas dentro dos nossos departamentos. Buscamos nos apresentar nas nossas universidades como Rebralint e compartilhar nossas experiências para apoiar todos que tenham vontade de pesquisar e estudar na Alemanha. Todos os professores que têm uma ligação com a Alemanha escutam: 'nossa, aprender alemão é impossível, nunca vou conseguir ir para a Alemanha'. Mas a gente tenta mostrar que não é impossível aprender alemão e que são muitas as vantagens e os benefícios para a carreira. Então, esse é um dos objetivos principais da Rebralint: mostrar para jovens estudantes e pesquisadores qual é o caminho".

©DAAD/Rafael Wallace

SEDE DO DAAD BRASIL NO RJ, EM BOTAFOGO

Pensando justamente em inspirar as próximas gerações, o DAAD Brasil decidiu contar parte da história dos seus 50 anos por meio de entrevistas com ex-bolsistas e parceiros. A presidente da Rebralint é uma das participantes da publicação comemorativa. Hoje vivendo na Alemanha, Gabriela contou sobre um novo projeto em especial: a partir de sua experiência com a Rebralint ela fundou uma outra rede, na Universidade de Gießen, chamada "Mothers in Academia", que visa apoiar cientistas-mães a superarem os desafios da carreira acadêmica e da maternidade.

Confira alguns trechos da entrevista com ela.

Gabriela Marques-Schäfer

Presidente da Rebralint e ex-bolsista do DAAD

GABRIELA MARQUES-SCHÄEFER

QUAL A IMPORTÂNCIA DO DAAD EM SUA CARREIRA ACADÊMICA?

O DAAD foi fundamental para eu me desenvolver academicamente, desde a minha graduação até o doutorado. Minha primeira bolsa foi para jovens germanistas da América Latina. Com ela, quando terminei meu bacharelado, passei seis meses na Universidade de Freiburg, cursando um semestre de alemão e aprendendo a língua, sobre a cultura e a literatura.

Nessa ocasião, me apaixonei pela universidade alemã, porque descobri que ela oferece milhões de possibilidades de estudo. Os livros, os programas, as bibliotecas, tudo me encantou. Então, pensei: "como eu faço para continuar estudando aqui?". Pesquisando descobri que o DAAD investia muito em bolsas de doutorado e concluí: "tenho que fazer um doutorado se quero continuar numa universidade na Alemanha". Fiz mestrado na PUC-Rio e me candidatei para uma bolsa do DAAD logo depois. Consegui uma bolsa de doutorado pleno (quatro anos) e fui para a Universidade de Gießen.

HOJE VOCÊ ESTÁ ENVOLVIDA EM ALGUM PROGRAMA DO DAAD?

Sim. Como na pandemia o ensino universitário passou a acontecer de forma virtual, eu me engajei em um programa novo do DAAD para fomentar o ensino e a cooperação virtuais entre as universidades, o IVAC (International Virtual Academic Collaboration). Então, estou trabalhando como consultora e professora em um projeto que liga a Universidade de Gießen com a Universidade do Estado do Rio de Janeiro. O tema é "Consultoria de aprendizagem de línguas para o intercâmbio via Tandem". O IVAC é fundamental nesse processo de internacionalização que as universidades brasileiras e alemãs estão buscando no momento. Ele visa aproximar professores de outros países com professores da Alemanha para que elaborem currículos e atividades de forma conjunta. Se a gente conseguir trabalhar na mudança de currículos, é possível implementar a internacionalização já na graduação. O que a gente vem experimentando nesse projeto financiado pelo IVAC é que, como a Alemanha tem alunos de toda parte do mundo, para o lado brasileiro é uma internacionalização não só com a Alemanha, mas com o mundo todo.

Saiba mais sobre o IVAC: www.daad.de/ivac

Estude na Alemanha com uma bolsa do DAAD

O SERVIÇO ALEMÃO DE INTERCÂMBIO ACADÊMICO (DAAD NA SIGLA EM ALEMÃO) É A MAIOR ORGANIZAÇÃO DO MUNDO PARA A PROMOÇÃO DO INTERCÂMBIO DE ESTUDANTES, PROFESSORES E PESQUISADORES. O DAAD OFERECE DIVERSAS BOLSAS DE ESTUDOS E PROGRAMAS DE FOMENTO À PESQUISA PARA BRASILEIROS:

©iStock

1. HOCHSCHULWINTERKURS

Curso de alemão com duração de seis semanas, realizado na Alemanha nos meses de janeiro e fevereiro

- PÚBLICO-ALVO: estudantes universitários que já tenham concluído quatro semestres da graduação, mestrandos (*stricto sensu*) e doutorandos de todas as áreas.
- PRÉ-REQUISITOS: excelente rendimento acadêmico e conhecimentos comprovados de alemão (nível mínimo B1).
- PROGRAMA INCLUI: curso na Alemanha, bolsa, seguro-saúde e passagem aérea.

Saiba mais: www.daad.org.br/winterkurs

2. PROGRAMA DE PÓS-GRADUAÇÃO NAS ÁREAS DE DESENVOLVIMENTO SUSTENTÁVEL (EPOS)

Opções de cursos interdisciplinares de *Master* e doutorado

- PÚBLICO-ALVO: jovens profissionais que buscam aperfeiçoamento nas áreas de desenvolvimento sustentável.
- PRÉ-REQUISITOS: graduação completa, rendimento acadêmico acima da média e, no mínimo, dois anos de experiência profissional na área do curso após a conclusão da graduação.
- PROGRAMA INCLUI: bolsa mensal, seguro-saúde, ajuda de custo para passagem aérea e curso preparatório de alemão.

Saiba mais: www.daad.org.br/epos

3. PROGRAMA HELMUT SCHMIDT (MASTER'S SCHOLARSHIPS FOR PUBLIC POLICY AND GOOD GOVERNANCE)

Cursos ministrados em inglês e/ou alemão na área de Políticas Públicas e Boa Governança

- PÚBLICO-ALVO: jovens profissionais graduados em Ciências Sociais e Políticas, Economia, Direito, Administração Pública e áreas afins.
- PRÉ-REQUISITOS: graduação completa, rendimento acadêmico excelente e bons conhecimentos de inglês e/ou alemão.
- PROGRAMA INCLUI: bolsa mensal, seguro-saúde, ajuda de custo para passagem aérea e curso preparatório de alemão.

Saiba mais: www.daad.org.br/helmutschmidt

4. BOLSAS DE ESPECIALIZAÇÃO EM ARQUITETURA, ARTES CÊNICAS/DANÇA, ARTES PLÁSTICAS/CINEMA/DESIGN/COMUNICAÇÃO VISUAL E MÚSICA

Bolsas de estudos para cursos de pós-graduação em faculdades alemãs públicas ou reconhecidas pelo governo (com a possibilidade de obter ou não um título acadêmico)

- PÚBLICO-ALVO: jovens graduandos ou formados em uma das áreas citadas há não mais de seis anos.
- PRÉ-REQUISITOS: graduação na respectiva área, carta de aceitação de professor ou instituição alemã e excelente habilidade artística comprovada por portfólio.
- PROGRAMA INCLUI: bolsa mensal por 12 meses, com possibilidade de prorrogação por mais um ano em casos de obtenção de título acadêmico; passagem aérea, seguro-saúde e curso preparatório de alemão na Alemanha.

Saiba mais: www.daad.org.br/artes

5. DOUTORADO

Bolsas nas modalidades Doutorado Pleno, Sanduíche, Sanduíche Curto e Sanduíche com Cotutela

- PRÉ-REQUISITOS: apresentação de carta de aceite de um(a) professor(a) na Alemanha ou de um programa de doutorado estruturado, cartas de recomendação e projeto de pesquisa.
- PROGRAMA INCLUI: bolsa mensal, passagem aérea, seguro-saúde e curso intensivo de alemão de acordo com a necessidade de cada bolsista.

Saiba mais: www.daad.org.br/doutorado

6. PROGRAMA DE AUXÍLIO PARA DOUTORANDOS COM BOLSA NACIONAL

Financiamento complementar para

©Getty Images

doutorandos com bolsa nacional da Capes ou de uma Fundação de Amparo à Pesquisa (FAP) participante do programa para viabilizar estadias de pesquisa de dois a seis meses na Alemanha (sem interrupção da vigência da bolsa concedida pela agência brasileira)

- PRÉ-REQUISITOS: aceite da instituição alemã, carta de recomendação, projeto de pesquisa e matrícula em curso de doutorado em uma universidade brasileira, entre outros.
- PROGRAMA INCLUI: bolsa mensal, passagem aérea e seguro-saúde.

Saiba mais: www.daad.org.br/auxilio

7. APOIO A VIAGENS PARA GRUPOS DE ESTUDANTES

Subsídio a grupos de estudantes de universidades brasileiras para conhecer, sob a orientação de um(a) professor(a), instituições acadêmicas e empresas alemãs relacionadas à sua área. A candidatura deve ser submetida por um(a) professor(a) universitário(a).

- REQUISITOS: grupo de cinco a 15 estudantes, acompanhamento de um professor e plano detalhado do projeto de viagem.

Saiba mais: www.daad.org.br/viagem_estudos

8. ESTADIAS DE PESQUISA PARA PROFESSORES E CIENTISTAS BRASILEIROS

Duração: 1 a 3 meses

- Para se candidatar é necessário ter doutorado e vínculo com uma instituição de ensino superior ou instituto de pesquisa no Brasil, além de identificar uma instituição alemã que receba o(a) pesquisador(a).

Saiba mais: www.daad.org.br/estadias

9. ESTADIAS PARA PROFESSORES DE ARTES E ARQUITETURA

Duração: 1 a 3 meses

- Para se candidatar é necessário ter vínculo de professor(a) com uma instituição de ensino superior brasileira em uma das seguintes áreas: Arquitetura, Artes Cênicas/Dança, Artes Plásticas/Cinema/Design/Comunicação Visual ou Música. O objetivo das estadias de trabalho e pesquisa é fomentar a cooperação artística com as instituições alemãs anfitriãs.

Saiba mais: www.daad.org.br/estadias_artes

©iStock

10. PROBRAL E PROPASP: PESQUISA CONJUNTA

São programas de fomento a projetos de pesquisa conjunta, conduzidos por equipes no Brasil e na Alemanha em todas as áreas do conhecimento. Em parceria com a Coordenação de Aperfeiçoamento de Pessoal de Ensino Superior (CAPES), o DAAD oferece o programa Probral, que financia projetos conjuntos por dois anos, podendo ser prorrogados por igual período. Já em parceria com a Fundação de Amparo à Pesquisa do Estado de São Paulo (Fapesp), o DAAD mantém um programa similar, chamado Propasp e criado para financiar a cooperação entre equipes na Alemanha e no estado de São Paulo.

Saiba mais: www.daad.org.br/probral e www.daad.org.br/propasp

OUTRAS FONTES DE INFORMAÇÃO:

- **Estudos superiores na Alemanha**
  www.daad.de
  www.study-in-germany.de
- **Informações para pesquisadores**
  www.research-in-germany.de
  www.gerit.org
  www.phd-germany.com
  www.dfg.de
  www.academics.com
- **Cursos de graduação, pós e programas de doutorado**
  www.hochschulkompass.de
  www.daad.de/ipp
- **Bolsas de estudo e pesquisa**
  www.funding-guide.de
  www.stipendienlotse.de
  www.mystipendium.de

VISITE O SITE DO DAAD PARA SE INFORMAR SOBRE OS PROCESSOS SELETIVOS, PRAZOS DE INSCRIÇÃO E OUTROS DETALHES:
www.daad.org.br/bolsas.

EM CASO DE DÚVIDAS, ESCREVA PARA:
info@daad.org.br.

A PRIMEIRA ESCOLA ALEMÃ DO BRASIL

O Colégio Cruzeiro é a primeira escola alemã do país. Com 159 anos de existência, é reconhecido por sua excelência acadêmica congregando tradição e constante inovação para a formação integral do aluno.

Dispõe de espaços educativos diferenciados, equipados com a tecnologia necessária que torna o aprendizado mais significativo. Conta com uma equipe pedagógica qualificada e comprometida em atender os desafios que a contemporaneidade nos impõe. Um de seus diferenciais é o ensino da língua alemã desde a Educação Infantil até o Ensino Médio. A Escola que mais aprova em exames externos de proficiência na língua alemã, sendo também maior certificadora de Cambridge da América Latina. Possui, ainda, parcerias com universidades alemãs e portuguesas, oferecendo a possibilidade de estudos no exterior.

Nas unidades Centro e Jacarepaguá, as ações pedagógicas consideram a integralidade de formação, unindo o intelectual, o socioemocional, o científico e o cultural. Sua unidade em Jacarepaguá contém um amplo espaço físico composto, entre outros, por ginásio de esportes, quadra poliesportiva coberta, piscina olímpica, refeitório, além de uma extensa área verde onde os alunos desenvolvem atividades de sustentabilidade e educação ambiental.

O Colégio conta ainda com iniciativas potentes de Ação Social que promovem a atuação dos alunos no campo das questões sociais mais sensíveis, desenvolvendo habilidades de solidariedade, empatia, empreendedorismo social e olhar cuidadoso com o outro.

Saiba mais em www.colegiocruzeiro.com.br ou entre em contato pelos telefones. Processo seletivo aberto para alunos novos.

- **Unidade Centro**: Rua Carlos de Carvalho, 76. Rua do Senado, 241. Tel.: (21) 3221-5000
- **Unidade Jacarepaguá**: Rua Retiro dos Artistas, 589. Tel.: (21) 3515-4100 e (21) 3116-8900.

@colegiocruzeirooficial

TRADIÇÃO E INOVAÇÃO

O **Colégio Cruzeiro é a primeira escola alemã do País** e alia 159 anos de excelência pedagógica a processos modernos de ensino e a espaços equipados com o melhor da tecnologia para a formação integral do aluno do século XXI.

Escola que mais aprova em exames de proficiência na língua alemã, o Colégio Cruzeiro também é o maior certificador de Cambridge da América Latina. Mais do que educar, a Instituição busca desenvolver cidadãos críticos, diferenciados, solidários, conscientes e protagonistas de suas vidas.

Prova disso é o seu Projeto de Ação Social. Com mais de 15 anos de existência, o Projeto, que permitiu a associação do Colégio Cruzeiro à UNESCO, assume a pauta das questões sociais e de convivência, além de questões ambientais. Assuntos que permitem desenvolver a consciência cidadã, o cuidado e a preocupação com o bem-estar do próximo. Os alunos também têm a possibilidade de praticar o trabalho voluntário na Alemanha, durante o Programa de Viagem de Estudos.

Gerindo toda essa estrutura está a Sociedade de Beneficência Humboldt (SBH), que tem como meta garantir a excelência da gestão dos recursos e investimentos na área pedagógica.

O Colégio Cruzeiro possui 2 unidades na cidade do Rio de Janeiro, nos bairros do Centro e de Jacarepaguá, e aproximadamente 3.500 alunos, da Educação Infantil ao Ensino Médio.

Aula de Educação e Tecnologia

Alunos em atividade de Educação Física

Conheça mais sobre o Colégio Cruzeiro

ColegioCruzeiroOficial
www.colegiocruzeiro.g12.br

SBH Sociedade de Beneficência Humboldt

Sociedade de Beneficência Humboldt COLÉGIO CRUZEIRO

Schulen: Partner der Zukunft

Deutsches Sprachdiplom der Kultusministerkonferenz

ZfA Deutsche Auslandsschularbeit International

UM DIA HISTÓRICO PARA A ALEMANHA

East Side Gallery e o que sobrou do Muro de Berlim

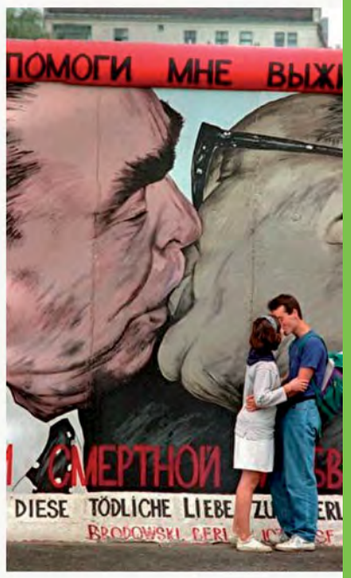

Há 32 anos, o Muro de Berlim finalmente caiu; um dia histórico para a Alemanha e a humanidade. No entanto, alguns trechos acabaram preservados, sendo o maior de pouco mais de 1 km do antigo lado oriental e que vem recebendo centenas de grafites nestas últimas três décadas. Esta é a East Side Gallery, inaugurada oficialmente em fevereiro de 1990.

Pois é, a maior seção do Muro de Berlim ainda de pé fica às margens do rio Spree e é considerada a galeria de arte a céu aberto de maior duração no mundo. Confira algumas das obras!

FOTO: ©Getty Images

- Comente qual grafite é o seu favorito.
- Compartilhe com aqueles que amam arte urbana.
- Salve para quando visitar a East Side Gallery.

SAIBA MAIS

https://www.facebook.com/Goethe.Brasilia/photos/pcb.4631339240222178/4631338333555602

PUBLICAÇÃO GENTILMENTE CEDIDA POR GOETHE-ZENTRUM BRASÍLIA

GOETHE-ZENTRUM KOOPERATIONSPARTNER GOETHE INSTITUT
Assim se fala alemão em Brasília

CENTRO CULTURAL FRANCO-ALEMÃO CRIADO EM BRASÍLIA

BANNER PRODUZIDO EM CONJUNTO PARA A INAUGURAÇÃO DO CENTRO CULTURAL

O Goethe-Zentrum Brasília e a Aliança Francesa de Brasília, representados pelos seus Presidentes, Prof. Dr. Rogério Aragão e Prof. Dr. Ivan Camargo, assinaram um Acordo de cooperação cultural, chancelado pelas embaixadas de ambos os países. Por esse acordo foi criado um Centro Cultural franco-alemão no prédio da Aliança, concebido por Oscar Niemeyer.

A cerimônia de inauguração oficial, contou com a presença dos Embaixadores da França, sra. Brigitte Collet, e da Alemanha, Heiko Thoms, do Coordenador nacional das Alianças Francesas no Brasil, Jean Bourdin, do enviado do Goethe-Institut na América do Sul, Jochen Dill, representando o Diretor Geral, Dr. Matthias Makowski, e a chefe do escritório de relações internacionais do Governo do Distrito Federal, Renata Zuquim.

A criação desse Centro binacional coroa a cooperação cada vez mais estreita, ao longo dos últimos 20 anos, entre ambas as instituições, com o intercâmbio de bolsas para professores, atividades de formação contínua conjuntas de professores, inúmeras iniciativas culturais tanto binacionais quanto multilaterais, no âmbito da EUNIC Brasília - Associação dos Institutos Culturais, Embaixadas e Consulados de países membros da União Europeia.

Com base no Acordo, o Goethe Brasília e a Aliança Francesa terão uma cooperação e sinergia mais intensas ainda: formação e reciclagem conjunta do corpo docente, divulgação conjunta da importância dos exames oficiais, midiateca conjunta, eventos culturais conjuntos.

O primeiro grande projeto em andamento é a transformação digital da midiateca que tem por objetivo tornar o espaço mais moderno e atraente para o público em geral e, em especial, para os estudantes de ambas as instituições. Será um espaço não somente para empréstimo de livros, mas de convivência, de aprendizagem em novas tecnologias digitais, tais como realidade virtual e realidade aumentada, de criação de conteúdos digitais relacionados à Alemanha e à França e de muita interação.

Um ponto que motiva especialmente as equipes de ambas as instituições é o fato de poderem somar esforços na área da sustentabilidade: Foi implantado um sistema de coleta de águas pluviais para o uso nos lindos jardins criados por Burle Marx. Todos os equipamentos de ar condicionado foram substituídos por aparelhos novos, de baixo consumo de energia elétrica. O sistema de iluminação foi automatizado, reduzindo consideravelmente o consumo de energia elétrica. Foi ampliado o sistema de separação de lixo; e foi criado até um espaço de compostagem. Outras iniciativas nessa área virão - esse é o compromisso de ambas as instituições.

HEIKO THOMS E BRIGITTE COLLET NO HALL DO GOETHE INSTITUT

RENATA ZUQUIM, HEIKO THOMS, BRIGITTE COLLET, SABINE PLATTNER E MATTHIEU BERNARD

MATTHIEU BERNARD E SABINE PLATTNER DURANTE PRONUNCIAMENTO DE INAUGURAÇÃO

Merece ser mencionado o papel decisivo para a criação do Centro Cultural franco-alemão do então Diretor da Aliança Francesa de Brasília, Matthieu Bernard, o qual concluiu seu termo em Brasília em agosto. Foi graças ao seu espírito de cooperação e de vanguardismo que a ideia não somente brotou, mas virou realidade. Merci beaucoup, Matthieu! E bem-vinda à sua sucessora, Judith Sylva!

As direções do Goethe Brasília e da Aliança estão convencidas que essa cooperação irá não somente somar, mas potencializar o efeito dos seus esforços e iniciativas e estão ansiosas para poderem voltar a receber o público de forma presencial no novo espaço.

Sabine Plattner
Goethe-Zentrum Brasília |Gerente Executiva

CIDADES E CLIMA: UM DESAFIO DE GOVERNANÇA

9º Diálogo Brasil-Alemanha evidencia urgência de ações para proteção climática

Descarbonização, elevação da temperatura e eventos climáticos extremos foram os principais assuntos do evento. Os debates do Diálogo Brasil-Alemanha anteciparam alguns dos temas discutidos na Conferência das Nações

UNIDAS SOBRE AS MUDANÇAS CLIMÁTICAS

O aumento do número de furacões nos EUA, a aceleração das ondas de calor na Europa e as frequentes enchentes em cidades metropolitanas brasileiras têm a mesma causa: os efeitos das mudanças climáticas. Para debater os aspectos humanos, científicos, econômicos e jurídicos das mudanças climáticas, o Centro Alemão de Ciência e Inovação (DWIH) São Paulo e a Fundação de Amparo à Pesquisa do Estado de São Paulo (Fapesp) realizaram o 9º Diálogo Brasil-Alemanha de Ciência, Pesquisa e Inovação com a temática: "Cities and Climate – The Multi-level Governance Challenge".

De 17 a 20 de maio, o evento que este ano foi digital por conta da pandemia, reuniu cientistas políticos, sociólogos, engenheiros, climatologistas, biólogos e juristas dos dois países para discutir como as cidades, causadoras e ao mesmo tempo vítimas das mudanças climáticas, poderiam criar uma agenda sustentável para atenuar adversidades que criam em relação ao meio ambiente.

"Ao mesmo tempo que as cidades precisam lidar com os eventos climáticos extremos, elas também devem criar uma agenda de ações para mitigá-los", defendeu Stefan Rahmstorf, keynote speaker do Diálogo Brasil-Alemanha.

Na apresentação "What climate change will cities face?", Rahmstorf, professor de física dos oceanos na Universidade de Potsdam, deixou clara essa correlação de como as cidades são vítimas e causadoras dos problemas climáticos. Se em 1950, a população urbana representava apenas 30% do total de habitantes do planeta, em 2015 (65 anos depois), essa proporção quase que dobrou, passando para 52%, o que, segundo o cientista, explica o aumento da temperatura global em mais 1ºC neste mesmo período.

Mas o pior cenário ainda está por vir. De acordo com relatório do Painel Intergovernamental de Mudanças Climáticas da ONU (IPCC), o planeta deve ficar 1,5ºC mais quente do que na era pré-industrial já na década de 2030, dez anos antes do previsto inicialmente. Por isso, na visão do cientista alemão, a humanidade precisa agir urgentemente para barrar essas projeções de aquecimento global. "Não é dever das próximas duas gerações limpar essa bagunça e encontrar uma maneira de tirar o CO2 da atmosfera", frisou.

AÇÕES PARA ATENUAR O AQUECIMENTO GLOBAL

Para o diretor do Instituto de Biociências da Universidade de São Paulo (USP) e coordenador do programa de pesquisa USP Cidades Globais, Marcos Buckeridge, não há mais tempo para pesquisas básicas sobre o tema. "Precisamos agir imediatamente com os dados que já temos para mitigar ou adaptar as cidades contra as mudanças climáticas", defendeu o biólogo durante 9º Diálogo Brasil-Alemanha.

"Se as previsões de chegarmos ao aumento global de 1,5ºC a 2ºC entre 2030 e 2050 se confirmarem, esse será um grande problema para as cidades. Elas acumularão a alta de 6 ºC na temperatura quando comparado ao clima pré-industrial", completou o também keynote speaker do evento.

A informação sobre o aquecimento global é um dos nortes para a tomada de decisão de países como EUA, França, Reino Unido e inclusive o Brasil de reduzir 50% da emissão de carbo-

nos até 2030 e chegar à neutralidade do lançamento de CO2 em 2050, anunciada na Conferência das Nações Unidas sobre as Mudanças Climáticas.

A Alemanha já havia tomado essa decisão na reforma da Lei Federal de Mudanças Climáticas (Klimaschutzgesetz), após debate legal com a sociedade, conforme debatido no evento do DWIH São Paulo e da Fapesp. O imbróglio jurídico foi narrado por Sabine Schlacke professora de Direito Público e Direito Ambiental na Universidade de Münster (WWU).

De acordo com Schlacke, que também é vice-presidente Germany Advisory Council on Global Change (WBGU), em uma decisão publicada em maio de 2021, o Tribunal Constitucional Alemão considerou que a Lei Federal de Mudanças Climáticas (Klimaschutzgesetz) era parcialmente inconstitucional à medida em que não protegia suficientemente os cidadãos contra futuras restrições para evitar as mudanças climáticas. O documento legal estabelecia reduções nas emissões de gases de efeito estufa de 55% em relação a 1990 até 2030. No entanto, as metas climáticas após 2030 foram abandonadas durante o processo legislativo.

"Vários indivíduos, associações ambientais e ONGs consideraram estas disposições insuficientes e levantaram contestações legais com base no fato da lei violar os seus direitos fundamentais", explicou a jurista.

A partir da decisão jurídica, o governo alemão editou a Lei de Mudanças Climáticas, ampliando as obrigações do estado e criando metas mais ousadas para a proteção climática, tais como zerar as emissões de gases de efeito estufa até 2045 e criar políticas para reconstruir a mobilidade urbana, taxando a compra de carros à combustão.

Com a participação de cerca de quinhentos cientistas e estudantes do Brasil e da Alemanha, um dos objetivos do encontro foi incentivar uma maior cooperação entre os dois países nas pesquisas sobre a relação entre cidades e clima, bem como na busca de novas soluções.

Se você quer saber mais sobre o que foi debatido no 9º Diálogo Brasil-Alemanha confira os vídeos disponíveis no YouTube do DWIH São Paulo.

DESCARBONIZAÇÃO DA AVIAÇÃO

Desde 2017, Brasil e Alemanha trabalham juntos na missão de desenvolver um combustível sustentável para uso na aviação. A cooperação entre instituições dos dois países resultou no projeto Combustíveis Alternativos sem Impactos Climáticos (ProQR), que foi apresentado ao público acadêmico no webinário "Aprender sobre Descarbonização da Aviação", realizado no dia 27 de outubro, com apoio do DWIH São Paulo.

O projeto tem foco em três áreas: apoio a construção de uma planta-piloto para produção do insumo, que está em fase de implementação; a criação de parâmetros para o uso desses combustíveis e a formação de pesquisadores na área.

Do lado alemão, o parceiro de implementação do ProQR é a agência alemã de cooperação internacional (GIZ), tradução livre de Deutsche Gesellschaft für Internationale Zusammenarbeit, e o Centro Aeroespacial Alemão (DLR). Do lado brasileiro, o Ministério da Ciência, Tecnologia e Inovações (MCTI) e a Agência Nacional do Petróleo (ANP) conduzem o projeto.

DWIH São Paulo ONLINE talks

SOCIEDADE EM TRANSIÇÃO: Impactos da Pandemia

Em eventos digitais, o Centro Alemão de Ciência e Inovação (DWIH) São Paulo reuniu especialistas do Brasil e da Alemanha para debater os desdobramentos da pandemia

A pandemia da covid-19 e as medidas para contê-la apresentaram um desafio sem precedentes para a saúde pública e o mundo do trabalho. Nesse contexto, impactos globais relevantes em diversos aspectos sociais e econômicos foram conduzidos. Cidades foram transformadas com novos conceitos de mobilidade e ocupação de espaços públicos. Pessoas passaram a trabalhar e a estudar on-line. Houve um aumento da colaboração global para os grandes desafios da humanidade, mas, por outro lado, a desigualdade social aumentou, desfavorecendo as economias mais frágeis.

Diante dessa nova configuração do cenário econômico-social, a série DWIH São Paulo Online Talks (DSPOTs) de 2021 discutiu em três encontros, realizados nos dias 08, 10 e 12 de novembro, os efeitos da covid-19. Em uma hora de debate, especialistas do Brasil e da Alemanha apontaram situações e soluções para os entraves sociais, econômicos, de saúde e de desenvolvimento das cidades sob a perspectiva de uma sociedade em transição.

O primeiro talk, em parceria com o Maria Sibylla Merian Centre Conviviality-Inequality in Latin America (Mecila), abordou a temática "Impactos da Pandemia sobre a Saúde e a Desigualdade Social". Lena Lavinas, professora titular do Instituto de Economia da Universidade Federal do Rio de Janeiro (UFRJ), e o professor Till Bärnighausen, diretor do Instituto de Saúde Pública na Faculdade de Medicina da Universidade de Heidelberg, debateram a temática na oportunidade.

Como destacado pelos debatedores, a pandemia aumentou ainda mais a lacuna social entre pobres e ricos. Só no Brasil, de 2019 a 2020, mais de cinco milhões de pessoas passaram à linha de pobreza, de acordo com estudo da FGV. Mas por outro lado, segundo levantamento da revista Forbes, em 2020, não apenas o número de bilionários aumentou significativamente no mundo, passando de pouco mais de 2 mil para 2.755 mil, como a riqueza dessa pequena parcela da população subiu de 8 trilhões de dólares para 13 trilhões.

Esse cenário revela a grande vala social criada pela pandemia. Para alterar essa triste constatação, Lavinas e Bärnighausen defenderam uma cooperação global para reestruturar o sistema de saúde e a economia de países menos abastados.

Já "Os Impactos da Pandemia sobre o Desenvolvimento Econômico" foi o tópico que norteou o segundo on-line talk. Em parceria com a Fundação Getúlio Vargas (FGV), este segundo evento da série DSPOTs 2021 contou com as participações dos professores Nelson Marconi, coordenador do Fórum de Economia da FGV, e Lisandra Flach, diretora do Centro de Economia Internacional do Instituto IfO, da Associação Leibniz, e professora de economia na universidade Ludwig Maximilian de Munique (LMU).

Golpeado pela pandemia, o Produto Interno Bruto (PIB) mundial desabou em média 4,3% no ano de 2020, segundo dados da Organização das Nações Unidas (ONU). O Brasil viu seu PIB reduzir em 4,1%, fazendo o país passar de 9º para a 12ª posição no ranking das maiores economias do mundo.

Com esse cenário de perdas, como destacado pelos convidados do segundo talk, é possível que o mundo, ao deixar a covid-19 para trás, possa assistir a um avanço de medidas protecionistas em uma tentativa dos países de privilegiar os seus mercados. Esses e outros aspectos como os gargalos comerciais e econômicos criados ou evidenciados pela pandemia, bem como caminhos para uma (re)industrialização mais sustentável foram abordados na ocasião.

Já o terceiro e último talk da série DSPOTs 2021 debateu "Os impactos da Pandemia sobre Desenvolvimento Urbano & Mobilidade". Foram convidados para debater com o público a temática, Márcio D'Agosto, professor Associado do Programa de Engenharia de Transporte da Universidade Federal do Rio de Janeiro (UFRJ), e o professor Rainer Wehrhahn, do Instituto de Geografia da Universidade de Kiel.

A dupla de especialistas em desenvolvimento sustentável urbano, apresentou exemplos de divisões espaciais e modais nas cidades no pós-pandemia; falou sobre os problemas de gentrificação, quando a população mais pobre é afastada do centro das cidades e abordaram possíveis políticas públicas para novos modelos de uso do espaço urbano e de mobilidade.

Esse último talk contou com a parceria da GIZ, agência alemã de cooperação internacional (GIZ), tradução livre de Deutsche Gesellschaft für Internationale Zusammenarbeit.

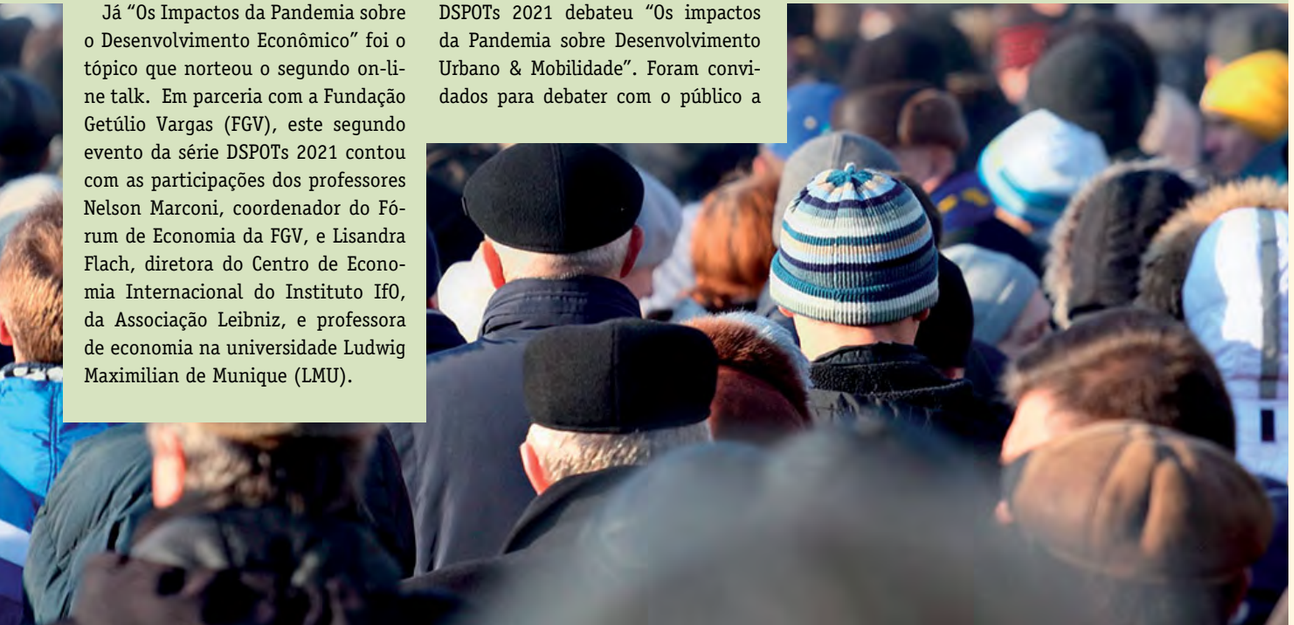

DWIH São Paulo completa 10 anos conectando ciência e inovação, Brasil e Alemanha

O Centro marca sua história no Brasil impulsionando cooperações para soluções dos grandes desafios da humanidade por meio da ciência e inovação

Energias limpas, bioeconomia, agricultura de precisão, cidades inteligentes, clima, mobilidade, acesso à educação, desigualdade social, envelhecimento populacional, indústria 4.0, digitalização, sistemas complexos, democracia, economia, políticas públicas, radicalização e direitos humanos. Esses foram alguns dos temas contemporâneos que o DWIH São Paulo fomentou ao longo dos seus dez anos de atuação, desde sua inauguração em fevereiro de 2012.

Ao trazer à baila assuntos que norteiam o presente e o futuro da sociedade, o DWIH São Paulo contribui para a transferência de conhecimento científico ao setor econômico, à sociedade e à administração pública. O Centro promove, desde 2012, a ciência como base de soluções para os grandes desafios do século XXI.

DWIH São Paulo 10 anos

Revoluções impulsionadas pelo debate científico

Essa interação entre atores da ciência e de negócios do Brasil e da Alemanha é uma iniciativa fundada e financiada pelo Ministério das Relações Externas da Alemanha. Integrado ao Serviço Alemão de Intercâmbio Acadêmico (DAAD), o Centro Alemão de Ciência e Inovação (DWIH) São Paulo, único da América Latina, faz parte de uma rede de cinco centros de ciência e inovação, presentes nas cidades de Nova York, Tóquio, Nova Délhi e Moscou. Um sexto DWIH será aberto em San Francisco em 2022.

Isso confirma a importância do ensino superior, das instituições de pesquisa e do ecossistema de inovação brasileiro para a Alemanha. A inauguração dos escritórios do DWIH São Paulo representou uma nova etapa no relacionamento bilateral entre os dois países.

E não poderia ser diferente. A promoção da cooperação científica, a troca de conhecimento, bem como a construção de redes de pesquisadores e inovadores se mostrou frutífera nessa última década. Brasileiros e alemães observaram e investigaram mudanças sociais, econômicas e até políticas, impulsionadas pela ciência nesses últimos anos.

Em 2016, quando a rede DWIH São Paulo abordou a indústria 4.0, a agricultura de precisão, a digitalização de serviços e do trabalho, por exemplo, a temática parecia ainda distante da realidade de enorme parte da sociedade. À época, uma pesquisa da PwC sobre a Quarta Revolução Industrial destacava que no Brasil apenas 9% dos negócios poderiam ser considerados digitalizados.

No entanto, hoje, será difícil encontrar alguém que não conviva com a digitalização dos processos – e a pandemia deu novo impulso nesta evolução. Segundo o Índice de Transformação Digital (DT Index 2020), cerca de 87,5% das empresas instaladas no Brasil realizaram alguma iniciativa voltada à transformação digital durante a crise de covid-19.

O ecossistema de inovação dos dois países foi impulsionado não só pelas novas tecnologias, mas também pelo *mindset* mais consciente dos consumidores. A economia verde, abordada em diversas ocasiões em eventos do DWIH São Paulo e de seus cooperadores, ganhou destaque na pauta política e de negócios.

De acordo com o levantamento realizado pelo IBM Institute for Business Value, que ouviu mais de 14 mil pessoas em nove países, incluindo o Brasil e Alemanha, 55% dos consumidores do mundo mostram que estão dispostos a pagar do próprio bolso por produtos mais sustentáveis, por um futuro melhor.

O estudo revela ainda que as preocupações com as mudanças climáticas e o uso de produtos menos poluentes estão se intensificando. Está em curso uma corrida tecnológica entre países para o desenvolvimento de novas fontes de energia renovável, incluindo projetos binacionais Brasil-Alemanha, e novas oportunidades de atuação na chamada economia verde.

Em suma, o DWIH São Paulo chega a seu jubileu com a consciência de que realizou até aqui um trabalho a favor da ciência e da sociedade, mas com a compreensão de que ainda há muitas outras pautas a avançarem na relação Brasil-Alemanha e sob a perspectiva internacional.

Para impulsionar assuntos que transformam a sociedade, o DWIH São Paulo conta com um leque de 25 cooperadores formados por agências de fomento, universidades, instituições de pesquisa e representações de estados, entre outras organizações. Em seu Conselho, participam ainda representantes do Ministério das Relações Externas da Alemanha e da Câmara de Comércio e Indústria Brasil-Alemanha (AHK).

O DWIH São Paulo espera expandir mais ainda sua rede de parcerias e contribuições com suas atividades por muito tempo.

MAIS EDUCAÇÃO PARA O DESENVOLVIMENTO SUSTENTÁVEL

Com seus programas e projetos educacionais, o Goethe-Institut cria novos acessos à educação, promove parcerias educacionais globais e fortalece a cooperação educacional internacional.

O QUE É?

A iniciativa "Mais Educação para o Desenvolvimento Sustentável" do Goethe-Institut no Brasil fomenta e fortalece práticas educacionais voltadas à sustentabilidade no âmbito do ensino do alemão como língua estrangeira.

A implementação dessa iniciativa pelo instituto está alinhada com a visão de que a educação é a chave para o desenvolvimento sustentável – independentemente da língua e origem – na medida em que permite decisões responsáveis em termos de integridade ecológica, viabilidade econômica e igualdade de oportunidades.

POR QUE IMPLEMENTAMOS?

Com a iniciativa, o Goethe-Institut contribui para a implementação da Agenda Unesco 2030 e vincula a promoção do alemão como língua estrangeira aos aspectos da sustentabilidade.

A iniciativa "Mais Educação para o Desenvolvimento Sustentável (EDS)" tem três objetivos principais:

- Formar professores de alemão no contexto da EDS
- Ancorar a EDS no ensino de línguas estrangeiras
- Desenvolver redes para implementar projetos EDS inovadores

CONCURSO "MAIS EDUCAÇÃO PARA O DESENVOLVIMENTO SUSTENTÁVEL"

Você é estudante de letras com habilitação em alemão e quer tornar o mundo mais sustentável por meio de sua futura profissão? Participe desta iniciativa e faça do ensino da língua alemã um meio para a transformação sustentável.

SOBRE A INICIATIVA

Como a Agenda 2030 pode ser integrada ao ensino de alemão como língua estrangeira? Com o objetivo de estimular a discussão sobre essa temática, o Goethe Institut no Brasil, em cooperação com a Organização das Nações Unidas para a Educação, a Ciência e a Cultura (Unesco) no Brasil, está realizando o concurso "Juntos por mais educação para o desenvolvimento sustentável".

Participe!

MAIS SOBRE O CONCURSO

O concurso "Juntos por mais educação para o desenvolvimento sustentável" é uma iniciativa do Goethe-Institut no Brasil com o objetivo de promover a discussão sobre sustentabilidade no contexto do ensino de alemão. Saiba mais no vídeo, no site, link: https://www.goethe.de/ins/br/pt/spr/eng/med/wzb.html

CONDIÇÕES DE PARTICIPAÇÃO

Detalhes sobre as condições de participação do concurso "Juntos por mais educação para o desenvolvimento sustentável", também no site, link: https://www.goethe.de/ins/br/pt/spr/eng/med/wzb.html

EM COOPERAÇÃO COM

O concurso "Juntos por Mais Educação para o Desenvolvimento Sustentável" é uma ação realizada pelo Goethe-Institut Brasil em cooperação com a Organização das Nações Unidas para a Educação, a Ciência e a Cultura (Unesco) no Brasil.

Publicação gentilmente cedida por Instituto Goethe São Paulo

DESCUBRA MAIS SOBRE NOSSAS INICATIVAS

Saiba mais sobre os princípios e valores que norteiam nossas práticas sustentáveis, assim como as iniciativas sustentáveis realizadas pelo Goethe-Institut ao redor do mundo.

CONTATOS

Rafael D. Deschka
Diretor do Departamento de Ensino para a América do Sul | Goethe-Institut Brasil | rafael.deschka@goethe.de
Dr. Renato F. Silva
Gerente da Cooperação Pedagógica | Goethe-Institut Brasil | renato.silva@goethe.de

BAYER COMEMORA 125 ANOS NO BRASIL E CONSOLIDA AÇÕES FOCADAS EM COLABORAÇÃO

Empresa promove iniciativas mais inovadoras, sustentáveis e colaborativas para solucionar os desafios dos próximos anos

A multinacional alemã Bayer, com 157 anos de história e operação em saúde e nutrição, celebrou, em 2021, seus 125 anos de atuação no Brasil. Como parte desse marco, a Bayer deu início a uma nova estratégia organizacional cada vez mais focada na colaboração. A nova proposta da empresa está alinhada à necessidade de fortalecer uma marca mais humana, próxima e plural. Um dos resultados desse processo de transformação foi o lançamento da nova assinatura de marca "Você e Bayer: é bom", uma releitura do centenário slogan "Se é Bayer é Bom" e que reflete o novo modelo de negócio, mais colaborativo e humano.

A missão de consolidar as transformações da companhia foi passada do então presidente Marc Reichardt, após 36 anos de dedicação à Bayer – nos três últimos como líder do Grupo no Brasil, para a agrônoma Malu Nachreiner, que assumiu o comando do Grupo Bayer no país no dia 1º de novembro.

"É uma honra e um ótimo desafio receber a missão de estar à frente da Bayer no Brasil, um dos maiores mercados no mundo em termos de relevância para a Bayer. Ao completar 125 anos no País, a empresa vive um momento muito especial de transformação cultural. Estamos cada vez mais conectados à sociedade e queremos ser parceiros relevantes na resolução dos grandes desafios do nosso tempo, guiados pela visão Saúde para Todos e Fome para Ninguém", ressalta Malu Nachreiner.

ALEMÃO NAS ESCOLAS PÚBLICAS

Foto: Getty Images

CONHEÇA AGORA AS INICIATIVAS DO GOETHE-INSTITUT NO BRASIL PARA FORTALECER O APRENDIZADO DO ALEMÃO NAS ESCOLAS PÚBLICAS DO PAÍS

O alemão como disciplina nas escolas públicas no Brasil está se tornando cada vez mais popular. Na maioria dos casos, a língua alemã é aprendida aqui como segunda língua estrangeira. Para a maioria dos jovens, isto significa que, graças ao alemão, eles têm a oportunidade de melhorar suas perspectivas educacionais e profissionais.

Nesse sentido, o Goethe-Institut trabalha em estreita colaboração com secretarias municipais e estaduais de educação no Brasil para introduzir ou expandir o ensino de alemão, apoiando as escolas públicas no Brasil com serviços abaixo.

ASSESSORIA

Assessoria na introdução e expansão do alemão como língua estrangeira como disciplina escolar

Você é professora ou professor de alemão no Brasil? Então, aproveite os nossos serviços para professores, com muitas informações úteis e ofertas online:

- Aperfeiçoamento e bolsas de estudo para professores de alemão no Brasil
- Assessoria e materiais didáticos
- Informações sobre divulgação da língua alemã

Foto: Getty Images

INFORMAÇÕES SOBRE A INICIATIVA "ESCOLAS: UMA PARCERIA PARA O FUTURO"

Para todas as questões relacionadas ao apoio para o ensino de alemão como língua estrangeira em escolas ou instituições de ensino superior, por favor, entre em contato com a respectiva pessoa responsável do Goethe-Institut.

Veja, a seguir, nossos contato em todo o Brasil

ACRE, ALAGOAS, AMAPÁ, AMAZONAS, BAHIA, CEARÁ, PARÁ, MARANHÃO, PARAÍBA, PERNAMBUCO, PIAUÍ, RIO GRANDE DO NORTE, RONDÔNIA, RORAIMA, SERGIPE

@goethe-Institut
Frank Emmerich
Diretor do Departamento de Ensino
Vice-Diretor do Instituto
Goethe-Institut Salvador-Bahia
frank.emmerich@goethe.de

PARANÁ

@goethe-Institut
Dorothee Rumkar Yazbek
Diretora do Departamento de Ensino
Vice-Diretora do Instituto
Goethe-Institut Curitiba
dorothee.rumker-yazbek@goethe.de

ESPÍRITO SANTO, MINAS GERAIS, RIO DE JANEIRO

@goethe-Institut
Fabio Anschau
Diretor do Departamento de Ensino
Vice-Diretor do Instituto
Goethe-Institut Rio de Janeiro
fabio.anschau@goethe.de

RIO GRANDE DO SUL, SANTA CATARINA

@goethe-Institut
Adrian Kissmann
Diretor do Departamento de Ensino
Vice-Diretor do Instituto
Goethe-Institut Porto Alegre
adrian.kissmann@goethe.de

DISTRITO FEDERAL, GOIÁS, MATO GROSSO, MATO GROSSO DO SUL, SÃO PAULO, TOCANTINS

@goethe-Institut
Dr. Renato Silva
Gerente da Cooperação Pedagógica
Goethe-Institut São Paulo
renato.silva@goethe.de

ESCOLAS PARCEIRAS PASCH NO BRASIL

No caso das escolas FIT atendidas pelo Goethe-Institut, entre em contato com a gerente da Iniciativa PASCH – "Escolas: uma parceria para o futuro" no Brasil:
Sra. Juliane Messerschmidt
juliane.messerschmidt@goethe.de

No caso das escolas DSD atendidas pela Agência Central para Escolas Alemãs no Exterior (ZfA), entre em contato com a respectiva consultora responsável:
Sra. Catrin Beguhl
portoalegre@auslandsschulwesen.de
ou
Kirsten Dahlendorf
saopaulo@auslandsschulwesen.de

APERFEIÇOAMENTO

Treinamento para professores de alemão, diretores e coordenadores escolares

OFERTA DE APERFEIÇOAMENTO PARA PROFESSORES DE ALEMÃO

Você procura informações sobre o país, metodologia e didática ou ampliação da competência linguística? O Goethe-Institut oferece aos professores de alemão uma vasta gama de cursos de capacitação e aperfeiçoamento. Para facilitar o acesso de professores de alemão a essa oferta, o Centro de Cooperação Pedagógica disponibiliza anualmente um programa de vagas limitadas a bolsas de estudo correspondentes.

APERFEIÇOAMENTO NO BRASIL

O Goethe-Institut Brasilien oferece a professores de alemão oportunidades de aperfeiçoamento.

O Goethe-Institut oferece cursos de aperfeiçoamento para estudantes e professores de alemão como língua estrangeira através de vários seminários presenciais, híbridos ou online.

Os nossos programas de aperfeiçoamento estão voltados tanto para professores de alemão do Ensino Fundamental como para o Ensino Médio e de adultos. Um destes programas é a série DLL - Deutsch Lehren Lernen (Aprender a Ensinar Alemão).

O seu objetivo é complementar e ampliar a competência metodológica, didática e linguística de ensino.

Foto: Getty Images

No site, link: https://www.goethe.de/ins/br/pt/spr/unt/for/gia/sso.html você encontra os cursos atuais oferecidos pelos respectivos Goethe-Institute no Brasil. Informações mais detalhadas sobre datas, condições de participação, inscrição, valores etc.

APERFEIÇAMENTO PARA PROFESSORES ONLINE

Cursos de capacitação e aperfeiçoamento à distância – aqui você determina individualmente quando e onde você quer aprender.

FORMAÇÃO COMPLEMENTAR PARA PROFESSORES ALEMÃES, NOSSAS OFERTAS PARA SUAS AULAS DIGITAIS

Você tem uma necessidade específica para a qual não temos oferta? Contate- nos!

APERFEIÇOAMENTO NA ALEMANHA

Cursos de aperfeiçoamento na Alemanha oferecem a possibilidade de aprofundar sua competência e vivenciar experiências na Alemanha.

Interessado(a) num curso de aperfeiçoamento no Goethe-Institut na Alemanha?

O Goethe-Institut oferece:

APROFUNDAMENTO DOS CONHECIMENTOS DE LÍNGUA ALEMÃ EM CURSOS ESPECIAIS PARA PROFESSORES NOS CURSOS REGULARES DO GOETHE-INSTITUT

SEMINÁRIOS DE APERFEIÇOAMENTO EM METODOLOGIA E DIDÁTICA PARA PROFESSORES DE ALEMÃO OU DE CURSOS DE APERFEIÇOAMENTO DE PROFESSORES

Mais informações no site, link: https://www.goethe.de/ins/br/pt/spr/unt/for/deu.html

Publicação gentilmente cedida por Instituto Goethe São Paulo

ESCOLAS: PARCEIRAS PARA O FUTURO

A iniciativa "Escolas: parceiras para o futuro" (PASCH) engloba uma rede global de mais de 2.000 escolas PASCH com ligação especial com a Alemanha. O Goethe-Institut apoia cerca de 600 escolas PASCH dos sistemas educacionais nacionais em mais de 100 países.

Em fevereiro de 2008 foi fundada a iniciativa "Escolas: parceiras para o futuro" (PASCH). O PASCH é coordenado pelo Ministério das Relações Exteriores e é gerido em conjunto com a Agência Central das Escolas no Exterior, com o Goethe-Institut, com o Serviço Alemão de Intercâmbio Acadêmico e com Serviço de Intercâmbio Pedagógico da Conferência do Ministério da Cultura.

ACESSO PELO SITE DO GOETHE-INSTITUT (www.goethe.de/ins/br/pt/spr/eng/pas.html)

ORIENTAÇÃO E OBJETIVOS

Quatro ideias fundamentais definem a orientação do PASCH:

- Perspectivas através da educação
- Ampliação de horizontes através do multilinguismo
- Acesso a línguas e educação e
- Resolução mútua de futuros problemas como uma comunidade internacional de aprendizado

A INICIATIVA

A iniciativa é coordenada pelo Ministério das Relações Exteriores e gerida em conjunto com a Agência Central das Escolas no Exterior, com o Goethe-Institut, com o Serviço Alemão de Intercâmbio Acadêmico e com Serviço de Intercâmbio Pedagógico da Conferência do Ministério da Cultura.

A rede de escolas alemãs na Alemanha e no exterior, que oferecem diploma de língua alemã, é fortalecida. A parceria com as escolas é ampliada para integrar o alemão como língua estrangeira no currículo regulamentar dos sistemas educacionais dos diferentes países. Além disso, são fornecidas bolsas de estudo para a Alemanha e a possibilidade de intercâmbio entre estudantes, além de parceria entre as escolas.

OBJETIVOS DO PASCH

A iniciativa pretende despertar entre os jovens o interesse duradouro e o entusiasmo pela Alemanha moderna, sua sociedade e sua língua. Surge uma rede internacional de escolas parceiras da Alemanha, através do intercâmbio e das atividades em comum as escolas transformam-se em uma comunidade internacional de aprendizado.

O PASCH contribui com atrativas ofertas de capacitação para a qualificação sustentável de estudantes e professores, ampliando as competências dos jovens para uma formação na

Alemanha e para sua vida profissional futura. Os objetivos são a construção de laços vivos e permanentes com a Alemanha, além de estimular as escolas, alunos e professores para o intercâmbio de ideias e cooperação entre si. O PASCH está interligado com outra iniciativa do Ministério de Políticas Culturais e Educacionais para o Exterior, o serviço de voluntariado "Kulturweit".

TAREFAS E AÇÕES DO GOETHE-INSTITUT

O Goethe-Institut apoia mais de 550 escolas PASCH a introduzir ou ampliar o alemão como língua estrangeira em seus currículos. Oferece aperfeiçoamento didático-metodológico e cursos para professores de alemão. Equipa as escolas com materiais didáticos modernos utilizáveis como multimídias para conhecer melhor o país, para o ensino e para o aprendizado. Além disso, o Goethe-Institut envia a todas as partes do mundo experts de ensino para acompanhamento das escolas parceiras. Cursos para jovens na Alemanha para os estudantes das escolas participantes melhoram o conhecimento linguístico, fortalecem a competência intercultural e tornam viva a experiência cultural.

Publicação gentilmente cedida por Instituto Goethe São Paulo

ÁREA DE ACESSO DO ALUNO (www.pasch-net.de/de/pas/cls/sch.html)

ÁREA DE ACESSO DO PROFESSOR (www.pasch-net.de/de/pas/cls/leh.html)

PASCH-Alumni in Deutschland

DIEGO FREITAS

Nosso PASCH-Alumnus Diego Freitas foi selecionado no Programa German Chancellor Fellowship para desenvolver, na Alemanha, seu projeto de pesquisa "Multilingualismo e Mobilidade Juvenil: Benefícios para os jovens e o Impacto Social".

NOVO LOCAL DE TRABALHO EM MAINZ (10.10.2020)

O QUE EXATAMENTE VOCÊ VAI FAZER NA ALEMANHA?

Meu projeto "MEHRSPRACHIGKEIT UND JUGENDMOBILITÄT: GEWINN FÜR DIE JUGENDLICHEN UND DIE AUSWIRKUNGEN AUF DIE GESELLSCHAFT" em português "MULTILINGUALISMO E MOBILIDADE JUVENIL: BENEFÍCIOS PARA OS JOVENS E O IMPACTO SOCIAL" foi um dos selecionados.

COMO VOCÊ CHEGOU À IDEIA DO SEU PROJETO?

A ideia do meu projeto surgiu a partir das minhas experiências pessoais como ex-aluno da Iniciativa PASCH e do Programa Ganhe o mundo, e das minhas experiências profissionais como professor de Língua Alemã e de coordenador da rede PASCH-Alumni no Brasil.

DIEGO FREITAS – PRIMEIRA VEZ NA ALEMANHA ATRAVÉS DA BOLSA JUKU DO PASCH NO BRASIL (SCHWÄBISCH HALL - 15.07.2012)

O QUE VOCÊ ESPERA DA SUA ESTADIA NA ALEMANHA?

Acima de qualquer coisa, espero fazer novas amizades, criar uma rede de contato no meu âmbito de atuação profissional, conhecer um pouco mais da Alemanha e dos países europeus, melhorar meu alemão – quem sabe aprender outro idioma – e claro, entregar um trabalho relevante ao final do programa.

PROF. DRA. MAIRON GRAIN E DIEGO FREITAS (BUNDESKANZLERSTIPENDIAT 2020-2021) NA UNIVERSIDADE JOHANNES GUTENBERG EM MAINZ – CONHECENDO A JG UNIVERSITÄT MAINZ E O DEUTSCHES INSTITUT. (MAINZ - 09.10.2020)

QUEM PRETENDE ESTUDAR NA ALEMANHA?

A dica mais importante para aqueles que querem estudar na Alemanha é o planejamento. É fundamental conhecer as possibilidades e as possíveis barreiras que possam surgir antes, durante e depois.

A Alemanha é um país que está de portas abertas para jovens que tenham interesse em se desenvolver profissionalmente. Então, se você tem interesse em estudar fora e ter experiências multiculturais, a Alemanha é o país certo para você adquirir vivência internacional, fazer networking e entrar em contato com pessoas de todos os lugares do mundo.

https://blog.pasch-net.de/paschnobrasil/archives/700-Alumni-in-Deutschland-Diego-Freitas.html

Mulheres icônicas ganham mural no Porto

Na Semana Nacional de luta contra a violência às mulheres, mural homenageia alemãs e brasileiras que se destacaram nas artes, política e combate ao nazismo

Foto: Gabriel Vizu

Foto: Virginia Gavilanes / GK Rio

DA ESQUERDA PARA A DIREITA: JOYCE TRINDADE, DIRK AUGUSTIN

Na Semana Nacional Contra a Violência à Mulher, Dirk Augustin, Cônsul-Geral da Alemanha no Rio de Janeiro, inaugurou um mural que homenageia grandes personalidades femininas do Brasil e do país europeu.

Com assinatura da artista niteroiense Dolores Esos, o painel, instalado no Boulevard Olímpico, tem grafites com os rostos de mulheres que fizeram história nos dois países.

O projeto é uma iniciativa do governo alemão em parceria com o coletivo VisionArtz. A iniciativa tem o apoio da Companhia de Desenvolvimento da Região do Porto do RJ (CDURP) e da Prefeitura do Rio.

OBRAS E MULHERES HOMENAGEADAS

- **Ruth de Souza**: Primeira-dama negra do teatro, cinema e da televisão no Brasil.
- **Marlene Dietrich**: Atriz mundialmente conhecida pela sua atuação no filme "Anjo Azul", teve reconhecida colaboração humanitária na Segunda Guerra Mundial, quando lutou contra o nazismo.
- **Almerinda Farias Gama**: Pioneira do movimento feminista e do sindicalismo brasileiro nos anos 30.
- **Sophie Scholl**: Ferrenha adversária do Terceiro Reich, liderou o movimento antinazista Rosa Branca. Sophie foi presa e condenada à morte em 1943.
- **Tereza de Benguela**: Escrava fugitiva, por décadas liderou o quilombo do Piolho, na fronteira entre Mato Grosso e Bolívia. Foi assassinada por soldados da Coroa Portuguesa.

Foto: Beatriz Gimenes

ALMERINDA FARIAS GAMA

Foto: Beatriz Gimenes

MARLENE DIETRICH

Publicação gentilmente cedida por Consulado Geral da Alemanha no Rio de Janeiro

Foto: Beatriz Gimenes

SOHPIE SCHOLL

Foto: Beatriz Gimenes

THEREZA DE BENGUELA

Foto: Pedro Dias

PRESERVAÇÃO CULTURAL

Alemanha apoia projeto no Rio de Janeiro

A Alemanha participa da preservação cultural de antigos vitrais de origem bávara no Teatro Municipal, RJ. Por meio do Consulado-Geral da Alemanha no Rio de Janeiro, que possibilitou o contato, a Fundação Gerda Henkel apoia o teatro na restauração e conservação dos vitrais danificados.

Segundo especialistas, a arte em vidro no Municipal é considerada a mais bela do mundo, com peças feitas em 1909, desenhadas pelos professores alemães Fernestein e Fuguel e fabricadas pela Meyer, oficina em Munique, que existe até hoje.

O Cônsul Geral da Alemanha no Rio de Janeiro, Dirk Augustin, analisou os trabalhos de restauração dos vitrais e foi recebido pela Presidente do Teatro Municipal, Clara Paulino, pela Chefe do Serviço de Cultura e Conservação, Marisa Assumpção, e por Helder Magalhães Viana, Chefe do Departamento de Arqueologia do Instituto Rio Patrimônio da Humanidade da Prefeitura do Rio de Janeiro.

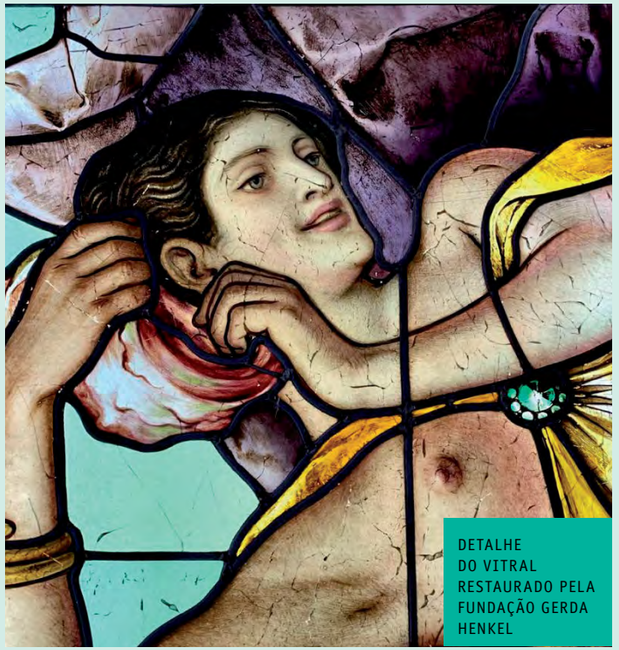

DETALHE DO VITRAL RESTAURADO PELA FUNDAÇÃO GERDA HENKEL

LEMBRAR PARA O PRESENTE

Monumento do Colégio Humboldt que marca Reunificação Alemã e o fim do totalitarismo vence concurso do Ministério de Relações Exteriores da Alemanha

Os alunos do Colégio Humboldt inscreveram no concurso "Erinnern für die Gegenwart" ("Lembrar para o presente"), promovido pelo Ministério das Relações Exteriores da Alemanha para todas as 140 escolas alemãs no exterior, o projeto de construção de um monumento nas dependências do Colégio para marcar fim do regime totalitarista da República Democrática Alemã e foi uma das escolas vencedoras! O projeto foi eleito pelos jurados da Alemanha como "projeto extraordinário" e recebeu um prêmio no valor de 15 mil euros.

O memorial que foi construído tem um formato de uma ampulheta deitada com dez metros de comprimento, representando uma espécie de "buraco de minhoca", uma analogia para uma passagem entre um "passado escuro e sombrio" que simboliza o totalitarismo e o "presente", projetado com aspectos positivos, como diversidade, liberdade e democracia.

De acordo com o diretor-executivo do Colégio Humboldt, Fábio Martinez, o monumento da instituição retrata passado sombrio da Alemanha e as conquistas do presente. "É fundamental que a simbologia do monumento incentive a reflexão sobre um capítulo sombrio da história e a transição para a liberdade e a democracia, para que este capítulo jamais volte a se repetir".

Para Mathias Rempel, professor de Filosofia e História, a premiação é o reconhecimento do trabalho realizado por toda a equipe envolvida, entre alunos, professores, coordenação e direção. "Foi um trabalho muito bem feito. Então, é um incentivo de continuar com os trabalhos e inspirar outras escolas".

O monumento se chama "DenkMalNach - FragMalNach", em que DenkMalNach significa "pense sobre isso" e FragMalNach significa "pergunte sobre isso" no sentido de pensar e perguntar criticamente sobre os eventos históricos.

Os alunos foram divididos em dois grupos de trabalho. Um deles, apoiados por Tiago Santos, professor de História, trabalhou em um documentário sobre "memória" no Colégio. O outro grupo lidou com o desenvolvimento da criação e construção do monumento e contou com o apoio dos professores Ronny Möller e Mathias Rempel. O artista Ricardo Ramalho e o arquiteto Luiz Biasi são os responsáveis pelo planejamento e questões de estética artística da obra.

"Todo o ambiente é repleto de grades de metal, como as de uma prisão, as quais deverão dificultar a passagem. O ambiente do "presente" é projetado de tal maneira que aspectos positivos contrastem com o ambiente do "passado", traduzidos em diversidade, liberdade e democracia", comenta a professora Patrícia Naka, professora de Artes Visuais do Colégio.

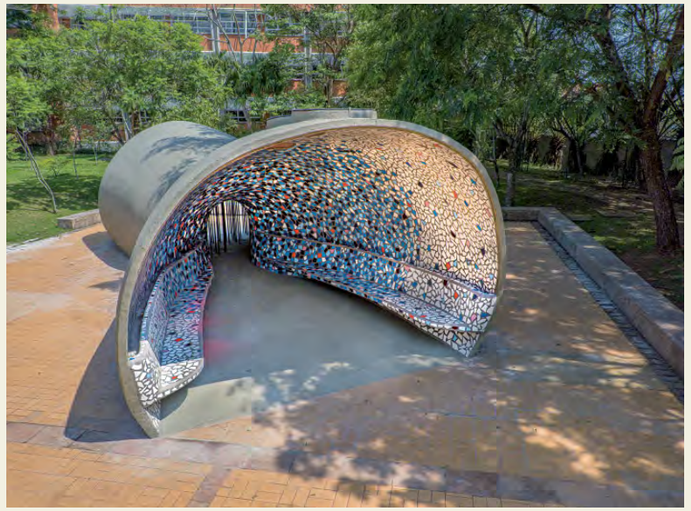

INFORMAÇÕES PARA A IMPRENSA COLÉGIO HUMBOLDT

COMMUNICA BRASIL

MARCELA MARTINEZ
MARCELA@COMMUNICABRASIL.COM.BR
(11) 98672-6959

ANDREA FUNK
ANDREA@COMMUNICABRASIL.COM.BR
(11) 99173-9120

timbó
PARK HOTEL
TIMBÓ - SC - BRASIL

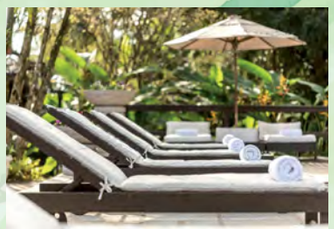

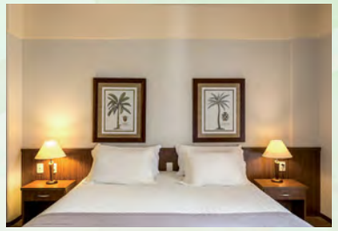

Localizado no chamado Vale Europeu catarinense, o Timbó Park Hotel tem a proposta de criar uma experiência intimista e agradável através da união entre o conforto de sua estrutura e o próximo contato com a natureza. O hotel prioriza os atrativos da região como a cultura e gastronomia ítalo germânica, o pólo de cervejarias artesanais e o roteiro de cicloturismo do Vale Europeu.

ACOMODAÇÕES - Com quartos amplos e confortáveis, a decoração elegante proporciona momentos de tranquilidade, perfeito para relaxar depois de aproveitar tudo o que Timbó tem a oferecer.

O Timbó Park Hotel é o primeiro hotel do Brasil a implantar o projeto LIXO ZERO, através de um Plano de Gerenciamento de Resíduos Sólidos. Foi exclusivamente elaborado com o objetivo de adequar o manejo dos resíduos gerados tanto pelas atividades dos processos primários, secundários, bem como dos processos de apoio.

O PGRS, se realizado de forma adequada minimiza os impactos ao meio ambiente, contribui na prevenção de acidentes, reduz o desperdício de materiais e incentiva a participação de cooperativas de reciclagem na gestão de resíduos, possuindo benefícios ambientais e sociais.

Pomerode A cidade mais alemã do Brasil

FOTO: Daniel Zimmermann

PORTAL TURÍSTICO SUL

FOTO: João Danilo

PÓRTICO NORTE

PORTAIS TURÍSTICOS:
O ESTILO ENXAIMEL TÍPICO ALEMÃO

Portal Turístico Sul

Símbolo da cidade, o Portal Turístico foi construído para dar boas-vindas a todos que visitam Pomerode. Em suas instalações funcionam a base administrativa da Secretaria de Turismo e o Centro de Informações Turísticas.

Além de conhecer mais sobre o município, no Portal Sul é possível tirar fotos usando trajes típicos alemães e comprar artesanato local.

Portal Wolfgang Weege (Portal Norte)

Inaugurado no ano de 2000, em comemoração aos 41 anos de emancipação política de Pomerode e aos 25 anos das Malhas Malwee, o Pórtico do Imigrante Wolgang Weege hoje guarda a saída Norte da cidade, rumo a Jaraguá do Sul.

A construção é uma réplica em tamanho natural do Portal de Stettin, cidade que foi capital da Pomerânia entre 1720 e 1945. Após a 2ª Guerra Mundial, Stettin foi integrada à Alemanha Oriental e atualmente faz parte da Polônia.

Fonte: Prefeitura de Pomerode

ATRATIVO TURÍSTICO

Quando se fala em tradição alemã, Pomerode surge como um destino no Brasil. Nesse cenário, a cidade reina absoluta. Situada no "Vale Europeu", ela foi beneficiada por trazer cultura, música, dança e uma variada gastronomia.

E nessa passagem pela cidade não há como deixar de realizar um passeio com os carros de mola puxados a cavalo, com decoração típica.

FOTO: Daniel Zimmermann

MARRECO RECHEADO

Impossível é não ceder às tentações da culinária local. Aproveite para apreciar as delícias da mesa, como as cucas, doces, o chope artesanal e o famoso marreco recheado.

Os costumes e a tradição permanecem com a presença de cinco grupos folclóricos, que resgatam a cultura e mantém viva as danças típicas dos antepassados.

Em Pomerode, as tentações são muitas durante as quatro estações do ano. Além das festas e feiras,

FOTO: Daniel Zimmermann

GRUPO FOLCLÓRICO DURANTE DESFILE NA FESTA POMERANA

Acervo Prefeitura de Pomerode

PRAÇA MARLENE DIETRICH

os turistas podem apreciar as belas paisagens recortadas pela natureza. Quem preferir alimentar a mente pode conhecer um pouco mais da história dos antepassados através dos museus e das praças.

PRAÇA DE TORGELOW – TORGELOWERPLATZ

Construída em comemoração aos 180 anos da imigração alemã em Santa Catarina, a praça é fruto de um acordo entre Pomerode e Torgelow, em 2007.

Em tamanho natural, representam diversos personagens e objetos utilizados pelos imigrantes alemães na colonização do país, e principalmente, do estado de Santa Catarina.

A obra retrata o trabalho de Pomerode, como a representação do homem com a enxada e a mulher frente à educação dos filhos. É um marco da colonização local para valorizar o processo de crescimento cultural, religioso e educativo de Pomerode.

Acervo Prefeitura de Pomerode

PRAÇA DE TORGELOW – TORGELOWERPLATZ

PRAÇA MARLENE DIETRICH

A praça homenageia Marie Magdalene Dietrich, uma das maiores artistas alemãs do cinema mundial, nascida em 1901, em Berlim. De 1922 a 1978, atuou em 55 filmes. Durante este tempo, deu início à bem sucedida carreira de cantora. Sua voz rouca e sensual deleitou plateias, inclusive no Brasil. Esteve no Rio de Janeiro em 1959, quando gravou o LP "Dietrich in Rio". Marlene morreu em 06 de maio de 1992, em Paris.

Outras atrações: Museu Pomerano, Museu Casa do Imigrante Carl Weege, Museu Casa do Escultor, Passeio Guiado "Raízes Germânicas", Rota do Enxaimel, Rota do Imigrante.

TIMBÓ

Uma "pérola" no Vale do Itajaí

Timbó foi fundada por Frederico Donner, imigrante alemão, em 12 de outubro de 1869; data em que construiu sua moradia e a primeira casa comercial às margens do rio Benedito.

Logo chegaram outras famílias alemãs. Nos anos seguintes vieram também os imigrantes italianos, cujos descendentes atualmente correspondem à metade da população. As primeiras famílias se estabeleceram na região rural e a agricultura era basicamente de subsistência. Algumas casas comerciais iniciaram suas atividades no centro. O início foi muito difícil para estas famílias, pois as condições de vida eram precárias. Foi necessário construir tudo: as casas, os campos para a lavoura, as estradas. As comunidades viviam bastante isoladas e, para fomentar sua vida social, começaram a erguer as igrejas, as escolas, os clubes e salões de festa.

A herança dos imigrantes está presente na organização, na força do trabalho, na indústria, na limpeza das ruas, no cuidado com as casas e jardins, na hospitalidade e na simpatia do povo.

Por causa de suas belezas naturais, de seus vários pontos turísticos e do jeito acolhedor de seus moradores, Timbó se tornou a Pérola do Vale! Quem passa pela cidade de Timbó precisa conhecer o Parque Municipal Freymund Germer (Morro Azul), o Complexo Turístico Jardim do Imigrante (Centro da cidade), o Parque Central, o Parque Henry Paul e o Parque Municipal Jardim Botânico Franz Damm.

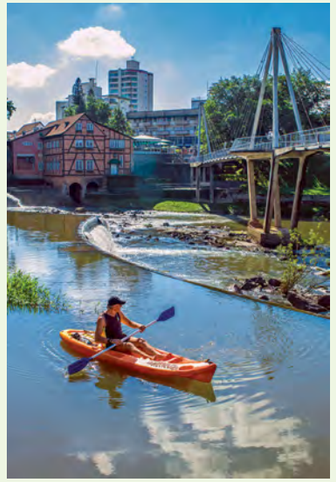

Para conhecer a história e a cultura de Timbó, o turista não pode deixar de visitar os três museus: O Museu da Música, que abriga mais de 2 mil peças. São instrumentos musicais dos mais variados, de todos os cantos do mundo. O Museu

Casa do Poeta "Lindolf Bell", que guarda a história do grande poeta timboense, com mais de 2 mil livros, quadros e detalhes da vida de Bell. E o Museu do Imigrante, no Complexo Turístico Jardim do Imigrante, que relembra, com suas peças e arquitetura, como foi a vida e história dos antepassados. Todos esses locais são perfeitos para visitar junto com a família.

Para quem gosta de conhecer a cidade sobre duas rodas e com um pouco mais de aventura, também estará no lugar certo! Timbó é a Capital do Cicloturismo, integrando o Circuito Vale Europeu de Cicloturismo, que tem um roteiro de sete dias, passando por nove cidades, num total de 300 quilômetros. Ele inicia e termina em Timbó e foi o primeiro circuito de cicloturismo criado no país.

Publicação gentilmente cedida por Consórcio Intermunicipal do Médio Vale do Itajaí/CIMVI

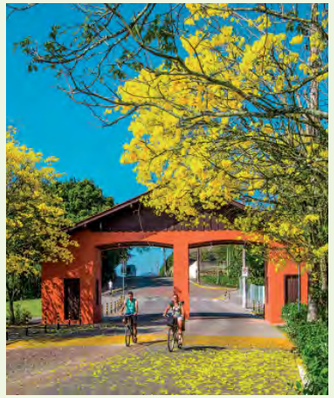

Balneário Camboriú se reinventa como ícone turístico

Um dos principais destinos do sul do Brasil e do Mercosul, Balneário Camboriú investe em reestruturação para alcançar novo patamar no turismo brasileiro e internacional. Na cidade catarinense de nove praias e diferentes empreendimentos turísticos, uma obra desejada há décadas virou realidade: a recuperação da faixa de areia da Praia Central, primeiro cartão-postal do município.

A obra de proteção costeira aumentou a faixa de areia da praia de 25 metros de largura, em média, para 70 metros.

"Essa obra vem num momento em que a cidade se prepara para uma retomada da economia. É uma obra de proteção ambiental que vai permitir, além da proteção da orla contra o avanço das marés, a criação de espaços privilegiados para moradores e visitantes. Espaços ao ar livre para esporte, lazer, uma nova ciclovia, paisagismo diferenciado, enfim, equipamentos que, no projeto de reurbanização que está sendo feito, vão transformar e renovar a Praia Central", considera o prefeito Fabrício Oliveira.

A Praia Central, que está própria para banho em toda a extensão (segundo os últimos levantamentos de balneabilidade do Instituto do Meio Ambiente), é um dos espaços mais badalados do Sul do país. Ao longo da beira-mar, na Avenida Atlântica, há opções diferentes de bares e restaurantes com música ao vivo. Também nessa avenida se destacam os edifícios, alguns dos prédios mais altos do Brasil. Nas areias da Praia Central, são praticadas diversas modalidades esportivas.

Na região sul do município, as praias agrestes do Estaleiro e Estaleirinho vão hastear novamente a Bandeira Azul na temporada de verão 2021/2022, sinalizando que têm qualidade de água e são seguras. Esta será a quarta temporada consecutiva que elas são Bandeira Azul, selo internacional concedido a praias e marinas que atenderam a uma lista de critérios ligados a questões ambientais e qualidade da água.

Além da balneabilidade das praias, Balneário Camboriú se destaca no meio ambiente pela gestão de resíduos sólidos, pelas ações de prevenção e combate ao lixo marinho e por ser quase 100% saneada (98% da cidade tem rede de esgoto). |O município ficou no topo da lista entre as cidades brasileiras no eixo de Meio Ambiente no ranking *Connected Smart Cities,* divulgado em setembro de 2021 pela Consultoria *Urban Systems*.

Passeio virtual pela cidade

É fácil planejar uma viagem a Balneário Camboriú já sabendo previamente quais pontos visitar. Pela plataforma *Smart Tour* 360°, o turista faz um *tour* virtual pelos pontos turísticos. A plataforma pode ser acessada pelo link https://tourmkr.com/F1KDP9V4mA. O menu de navegação está dividido em Praias; Museus e Teatro; Igrejas; Praças, Parque e Feira; Pontos Turísticos; Entretenimento; e Biblioteca Pública. Pelo menu, o internauta escolhe por qual local fará o *tour* virtual, clicando em setas para se direcionar no atrativo ou no *autoplay*, que fará o *tour* automaticamente.

Texto: Ivan Rupp e Silvana de Castro

Felissimo
EXCLUSIVE HOTEL
O SEU MELHOR MOMENTO

O Felissimo Exclusive Hotel é a aposta certa para quem ama viajar sem abrir mão de se sentir em casa. São 11 suítes exclusivas, 1 Vila e uma unidade de hotelaria sustentável denominada "Green House", rodeadas pelo exuberante jardim do hotel em um oásis de cinco mil metros quadrados localizado estrategicamente numa colina, entre a cosmopolita Balneário Camboriú e Praia Brava de Itajaí.

O hotel é voltado para adultos e casais que buscam um ambiente tranquilo, charmoso e diferenciado, que une ao mesmo tempo conforto, alta gastronomia, sofisticação e sustentabilidade.

SCAN ME

Rua Lindolf Bell, 201. Balneário Camboriú/SC.
+55 47 3360-6291 | +55 47 99104-4438
reservas@felissimoexclusivehotel.com.br

Janeiro Januar

01 **sábado** | samstag

02 **domingo** | sonntag

03 **segunda** | montag

04 **terça** | dienstag

05 **quarta** | mittwoch

06 **quinta** | donnerstag

07 **sexta** | freitag

08 **sábado** | samstag

09 **domingo** | sonntag

10 **segunda** | montag

1 2 3 4 5 6 7 8 9 10 11 12 13 14 15 16 17 18 19 20 21 22 23 24 25 26 27 28 29 30 31

Confraternização Universal

11 **terça** | dienstag

12 **quarta** | mittwoch

13 **quinta** | donnerstag

14 **sexta** | freitag

15 **sábado** | samstag

16 **domingo** | sonntag

17 **segunda** | montag

18 **terça** | dienstag

19 **quarta** | mittwoch

20 **quinta** | donnerstag

Janeiro | Januar

21 **sexta** | freitag

22 **sábado** | samstag

23 **domingo** | sonntag

24 **segunda** | montag

25 **terça** | dienstag

26 **quarta** | mittwoch

27 **quinta** | donnerstag

28 **sexta** | freitag

29 **sábado** | samstag

30 **domingo** | sonntag

31 **segunda** | montag

Fevereiro Februar

01 **terça** | dienstag

02 **quarta** | mittwoch

03 **quinta** | donnerstag

04 **sexta** | freitag

05 **sábado** | samstag

06 **domingo** | sonntag

07 **segunda** | montag

08 **terça** | dienstag

09 **quarta** | mittwoch

10 **quinta** | donnerstag

Fevereiro | Februar

11 **sexta** | freitag

12 **sábado** | samstag

13 **domingo** | sonntag

14 **segunda** | montag

15 **terça** | dienstag

16 **quarta** | mittwoch

17 **quinta** | donnerstag

18 **sexta** | freitag

19 **sábado** | samstag

20 **domingo** | sonntag

21 **segunda** | montag

22 **terça** | dienstag

23 **quarta** | mittwoch

24 **quinta** | donnerstag

25 **sexta** | freitag

26 **sábado** | samstag

27 **domingo** | sonntag

28 **segunda** | montag

anotações | notizen

Março März

1 2 3 4 5 6 7 8 9 10 11 12 13 14 15 16 17 18 19 20 21 22 23 24 25 26 27 28 29 30 31

Carnaval

01 **terça** | dienstag

02 **quarta** | mittwoch

03 **quinta** | donnerstag

04 **sexta** | freitag

05 **sábado** | samstag

06 **domingo** | sonntag

07 **segunda** | montag

08 **terça** | dienstag

09 **quarta** | mittwoch

10 **quinta** | donnerstag

11 **sexta** | freitag

12 **sábado** | samstag

13 **domingo** | sonntag

14 **segunda** | montag

15 **terça** | dienstag

16 **quarta** | mittwoch

17 **quinta** | donnerstag

18 **sexta** | freitag

19 **sábado** | samstag

20 **domingo** | sonntag

Março | März

21 **segunda** | montag

22 **terça** | dienstag

23 **quarta** | mittwoch

24 **quinta** | donnerstag

25 **sexta** | freitag

26 **sábado** | samstag

27 **domingo** | sonntag

28 **segunda** | montag

29 **terça** | dienstag

30 **quarta** | mittwoch

31 **quinta** | donnerstag

Abril April

01 **sexta** | freitag

02 **sábado** | samstag

03 **domingo** | sonntag

04 **segunda** | montag

05 **terça** | dienstag

06 **quarta** | mittwoch

07 **quinta** | donnerstag

08 **sexta** | freitag

09 **sábado** | samstag

10 **domingo** | sonntag

1 2 **3** 4 5 6 7 8 9 **10** 11 12 13 14 **15** 16 **17** 18 19 20 **21** 22 23 **24** 25 26 27 28 29 30

Paixão de Cristo

Tiradentes

Abril | April

11 **segunda** | montag

12 **terça** | dienstag

13 **quarta** | mittwoch

14 **quinta** | donnerstag

15 **sexta** | freitag

16 **sábado** | samstag

17 **domingo** | sonntag

18 **segunda** | montag

19 **terça** | dienstag

20 **quarta** | mittwoch

21 **quinta** | donnerstag

22 **sexta** | freitag

23 **sábado** | samstag

24 **domingo** | sonntag

25 **segunda** | montag

26 **terça** | dienstag

27 **quarta** | mittwoch

28 **quinta** | donnerstag

29 **sexta** | freitag

30 **sábado** | samstag

Maio Mai

1 2 3 4 5 6 7 **8** 9 10 11 12 13 14 **15** 16 17 18 19 20 21 **22** 23 24 25 26 27 28 **29** 30 31

Dia do Trabalho

01 **domingo** | sonntag

02 **segunda** | montag

03 **terça** | dienstag

04 **quarta** | mittwoch

05 **quinta** | donnerstag

06 **sexta** | freitag

07 **sábado** | samstag

08 **domingo** | sonntag

09 **segunda** | montag

10 **terça** | dienstag

11 **quarta** | mittwoch

12 **quinta** | donnerstag

13 **sexta** | freitag

14 **sábado** | samstag

15 **domingo** | sonntag

16 **segunda** | montag

17 **terça** | dienstag

18 **quarta** | mittwoch

19 **quinta** | donnerstag

20 **sexta** | freitag

Maio | Mai

21 **sábado** | samstag

22 **domingo** | sonntag

23 **segunda** | montag

24 **terça** | dienstag

25 **quarta** | mittwoch

26 **quinta** | donnerstag

27 **sexta** | freitag

28 **sábado** | samstag

29 **domingo** | sonntag

30 **segunda** | montag

31 **terça** | dienstag

Junho Juni

01 **quarta** | mittwoch

02 **quinta** | donnerstag

03 **sexta** | freitag

04 **sábado** | samstag

05 **domingo** | sonntag

06 **segunda** | montag

07 **terça** | dienstag

08 **quarta** | mittwoch

09 **quinta** | donnerstag

10 **sexta** | freitag

1 2 3 4 **5** 6 7 8 9 10 11 **12** 13 14 15 **16** 17 18 **19** 20 21 22 23 24 25 **26** 27 28 29 30

Corpus Christi

Junho | Juni

11 **sábado** | samstag

12 **domingo** | sonntag

13 **segunda** | montag

14 **terça** | dienstag

15 **quarta** | mittwoch

16 **quinta** | donnerstag

17 **sexta** | freitag

18 **sábado** | samstag

19 **domingo** | sonntag

20 **segunda** | montag

21 **terça** | dienstag

22 **quarta** | mittwoch

23 **quinta** | donnerstag

24 **sexta** | freitag

25 **sábado** | samstag

26 **domingo** | sonntag

27 **segunda** | montag

28 **terça** | dienstag

29 **quarta** | mittwoch

30 **quinta** | donnerstag

Julho Juli

1 2 **3** 4 5 6 7 8 9 **10** 11 12 13 14 15 16 **17** 18 19 20 21 22 23 **24** 25 26 27 28 29 30 **31**

01 **sexta** | freitag

02 **sábado** | samstag

03 **domingo** | sonntag

04 **segunda** | montag

05 **terça** | dienstag

06 **quarta** | mittwoch

07 **quinta** | donnerstag

08 **sexta** | freitag

09 **sábado** | samstag

10 **domingo** | sonntag

11 **segunda** | montag

12 **terça** | dienstag

13 **quarta** | mittwoch

14 **quinta** | donnerstag

15 **sexta** | freitag

16 **sábado** | samstag

17 **domingo** | sonntag

18 **segunda** | montag

19 **terça** | dienstag

20 **quarta** | mittwoch

Julho | Juli

21 **quinta** | donnerstag

22 **sexta** | freitag

23 **sábado** | samstag

24 **domingo** | sonntag

25 **segunda** | montag

26 **terça** | dienstag

27 **quarta** | mittwoch

28 **quinta** | donnerstag

29 **sexta** | freitag

30 **sábado** | samstag

31 **domingo** | sonntag

Agosto August

01 **segunda** | montag

02 **terça** | dienstag

03 **quarta** | mittwoch

04 **quinta** | donnerstag

05 **sexta** | freitag

06 **sábado** | samstag

07 **domingo** | sonntag

08 **segunda** | montag

09 **terça** | dienstag

10 **quarta** | mittwoch

Agosto | August

11 **quinta** | donnerstag

12 **sexta** | freitag

13 **sábado** | samstag

14 **domingo** | sonntag

15 **segunda** | montag

16 **terça** | dienstag

17 **quarta** | mittwoch

18 **quinta** | donnerstag

19 **sexta** | freitag

20 **sábado** | samstag

21 **domingo** | sonntag

22 **segunda** | montag

23 **terça** | dienstag

24 **quarta** | mittwoch

25 **quinta** | donnerstag

26 **sexta** | freitag

27 **sábado** | samstag

28 **domingo** | sonntag

29 **segunda** | montag

30 **terça** | dienstag

31 **quarta** | mittwoch

Setembro September

1 2 3 **4** 5 6 **7** 8 9 10 **11** 12 13 14 15 16 17 **18** 19 20 21 22 23 24 **25** 26 27 28 29 30

Independência do Brasil

01 **quinta** | donnerstag

02 **sexta** | freitag

03 **sábado** | samstag

04 **domingo** | sonntag

05 **segunda** | montag

06 **terça** | dienstag

07 **quarta** | mittwoch

08 **quinta** | donnerstag

09 **sexta** | freitag

10 **sábado** | samstag

11 **domingo** | sonntag

12 **segunda** | montag

13 **terça** | dienstag

14 **quarta** | mittwoch

15 **quinta** | donnerstag

16 **sexta** | freitag

17 **sábado** | samstag

18 **domingo** | sonntag

19 **segunda** | montag

20 **terça** | dienstag

Setembro | September

21 **quarta** | mittwoch

22 **quinta** | donnerstag

23 **sexta** | freitag

24 **sábado** | samstag

25 **domingo** | sonntag

26 **segunda** | montag

27 **terça** | dienstag

28 **quarta** | mittwoch

29 **quinta** | donnerstag

30 **sexta** | freitag

Outubro Oktober

01 **sábado** | samstag

02 **domingo** | sonntag

03 **segunda** | montag

04 **terça** | dienstag

05 **quarta** | mittwoch

06 **quinta** | donnerstag

07 **sexta** | freitag

08 **sábado** | samstag

09 **domingo** | sonntag

10 **segunda** | montag

Outubro | Oktober

1 **2** 3 4 5 6 7 8 **9** 10 11 12 13 14 15 **16** 17 18 19 20 21 22 **23** 24 25 26 27 28 29 **30** 31

Dia da Unidade Alemã

Nossa Senhora Aparecida

11 **terça** | dienstag

12 **quarta** | mittwoch

13 **quinta** | donnerstag

14 **sexta** | freitag

15 **sábado** | samstag

16 **domingo** | sonntag

17 **segunda** | montag

18 **terça** | dienstag

19 **quarta** | mittwoch

20 **quinta** | donnerstag

21 **sexta** | freitag

22 **sábado** | samstag

23 **domingo** | sonntag

24 **segunda** | montag

25 **terça** | dienstag

26 **quarta** | mittwoch

27 **quinta** | donnerstag

28 **sexta** | freitag

29 **sábado** | samstag

30 **domingo** | sonntag

31 **segunda** | montag

Novembro November

1 **2** 3 4 5 **6** 7 8 9 10 11 12 **13** 14 **15** 16 17 18 19 **20** 21 22 23 24 25 26 **27** 28 29 30

Finados

Proclamação da República

01 **terça** | dienstag

02 **quarta** | mittwoch

03 **quinta** | donnerstag

04 **sexta** | freitag

05 **sábado** | samstag

06 **domingo** | sonntag

07 **segunda** | montag

08 **terça** | dienstag

09 **quarta** | mittwoch

10 **quinta** | donnerstag

11 **sexta** | freitag

12 **sábado** | samstag

13 **domingo** | sonntag

14 **segunda** | montag

15 **terça** | dienstag

16 **quarta** | mittwoch

17 **quinta** | donnerstag

18 **sexta** | freitag

19 **sábado** | samstag

20 **domingo** | sonntag

Novembro | November

21 **segunda** | montag

22 **terça** | dienstag

23 **quarta** | mittwoch

24 **quinta** | donnerstag

25 **sexta** | freitag

26 **sábado** | samstag

27 **domingo** | sonntag

28 **segunda** | montag

29 **terça** | dienstag

30 **quarta** | mittwoch

Dezembro Dezember

01 **quinta** | donnerstag

02 **sexta** | freitag

03 **sábado** | samstag

04 **domingo** | sonntag

05 **segunda** | montag

06 **terça** | dienstag

07 **quarta** | mittwoch

08 **quinta** | donnerstag

09 **sexta** | freitag

10 **sábado** | samstag

Natal

Dezembro | Dezember

11 **domingo** | sonntag

12 **segunda** | montag

13 **terça** | dienstag

14 **quarta** | mittwoch

15 **quinta** | donnerstag

16 **sexta** | freitag

17 **sábado** | samstag

18 **domingo** | sonntag

19 **segunda** | montag

20 **terça** | dienstag

21 **quarta** | mittwoch

22 **quinta** | donnerstag

23 **sexta** | freitag

24 **sábado** | samstag

25 **domingo** | sonntag

26 **segunda** | montag

27 **terça** | dienstag

28 **quarta** | mittwoch

29 **quinta** | donnerstag

30 **sexta** | freitag

31 **sábado** | samstag

REPRESENTAÇÕES DIPLOMÁTICAS

A Embaixada em Brasília e os Consulados Gerais em São Paulo, Rio de Janeiro, Recife e Porto Alegre, apoiados em algumas regiões por Cônsules Honorários, são as representações oficiais da República Federal da Alemanha no Brasil.

A sua missão é incentivar e intensificar as relações Brasil-Alemanha em todas as áreas. Para tal é preciso manter estreito contato com autoridades bem como com personalidades da política, economia, ciência, mídia e cultura do Brasil. As representações também são responsáveis por informar regularmente ao governo alemão sobre a atualidade brasileira e acompanhar os visitantes oficiais da Alemanha no Brasil.

A Embaixada é subdividida em vários departamentos, voltados para assuntos como política, economia, cooperação técnica, imprensa, ciência, cultura e assuntos consulares. O departamento para assuntos culturais cuida das relações e do intercâmbio nas áreas de cultura, língua, esporte e educação, com base no Acordo Cultural de 9 de junho de 1969. Muitos setores dessa cooperação são confiados a instituições autônomas especializadas como o Goethe-Institut e a ZfA. A Embaixada coordena as ações e oferece ainda, em Brasília, uma programação cultural com exposições, concertos e mostras de cinema.

Com sua presença no "Facebook" a Embaixada também possibilita a interatividade com seus parceiros.

EMBAIXADA DA ALEMANHA

Avenida das Nações, Qd. 807, lote 25
70415-900, Brasília-DF
Tel: (61) 3442-7000/Fax: (61) 3442-7020
info@bras.diplo.de|www.brasil.diplo.de

CONSULADOS GERAIS

Rio de Janeiro

Av Presidente Antônio Carlos, 58/12° andar, 20020-010, Rio de Janeiro-RJ
Tel: (21) 3380-3700/Fax: (21) 3380-3709
iinfo@rio-de-janeiro.diplo.de
www.rio-de-janeiro.diplo.de

São Paulo

Av. Brigadeiro Faria Lima, 2.092/12°andar
01451-905, São Paulo-SP
Tel: (11) 3097-6644/Fax: (11) 3815-7538
info@sao-paulo.diplo.de
www.sao-paulo.diplo.de

Porto Alegre

Rua. Prof. Annes Dias 112/11° andar
90020-090 Porto, Alegre-RS
Tel: (51) 3224-9255 / 3224-9592
Fax: (51) 3226-4909
info @porto-alegre.diplo.de
www.porto-alegre.diplo.de

Recife

Rua Antônio Lumack do Monte, 128/16º andar
51020-350, Recife-PE
Tel: (81) 3463-5350/Fax: (81) 3465-4084
info@recife.diplo.de
www.recife.diplo.de

CÔNSULES HONORÁRIOS

Anápolis

Cônsul Honorário da República Federal da Alemanha Anápolis
William Leyser O'Dwyer
Av. São Francisco, 647 – Sala 05
Centro Comercial Mariah
Bairro Jundiaí – 75110-815
Anápolis – GO
Tel.: (62) 3701-2733
E-Mail: anapolis@hk-diplo.de
Competência: Estado de Goiás

Belo Horizonte

Cônsul Honorário da República Federal da Alemanha Belo Horizonte
Victor Sterzik
Av. Protásio de Olivieira Penna, 366 sala 101, Bairro Buritis, 30575-360
Belo Horizonte-MG
Tel: (31) 3378-5173/Fax: (31) 3378-5173
E-Mail: belo-horizonte@hk-diplo.de
Competência: Minas Gerais

Belém

Cônsul Honorário da República Federal da Alemanha Belém
Paul Steffen
Rua Tiradentes 67, sala 203, Bairro do Reduto, 66053-330, Belém-PA
Tel: (91) 3212-8366
E-Mail: belem@hk-diplo.de
Competência: Pará, Amapá

Blumenau

Cônsul Honorário da República Federal da Alemanha Blumenau
Susanne Klemz Adam
Rua Alwin Schrader, 1 – Bairro Centro
89015-000 Blumenau-SC
Tel: (47) 3322-1172 / (47) 3222-0222
Fax: (47) 3037-5100
E-Mail: blumenau@hk-diplo.de
Competência: Municípios de Blumenau, Pomerode, Luiz Alves, Picarras, Penha, Navegantes, Itajaí, Camboriú, Itapema, Brusque, Gaspar, Ilhota, Guabiruba, Botuverá, Indaial, Vidal Ramos, Presidente Nereu, Ascurra, Florianópolis, Massaranduba, Rodeio, Benedito Novo, Rio dos Cedros e Timbó

Campo Grande

Cônsul Honorário da República Federal da Alemanha em Campo Grande-MS
Reinhard Knoch
Rua Vinte e Quatro de Outubro, 668
Bairro Vila Glória, 79004-400
Campo Grande-MS
Tel: (67) 3321-5555/9981-6820

Cuiabá

Cônsul Honorário da República Federal da Alemanha Cuiabá
Tania Kramm da Costa
Avenida França 199, Bairro Santa Rosa
78040-170, Cuiabá-MT
Tel: (65) 3626-2073/3626-1309
Fax: (65) 3626-1787
E-Mail: cuiaba@hk-diplo.de
Competência: Mato Grosso

Curitiba

Cônsul Honorário da República Federal da Alemanha Curitiba
Andreas F. H. Hoffrichter
Rua Duque de Caxias, 150
80510-200, Curitiba-PR
Tel: (41) 3222-6920/3015-6659
Fax: (41) 3222-0322
E-Mail: curitiba@hk-diplo.de
Competência: Estado do Paraná, com exceção da área de competência do Cônsul Honorário de Rolândia

Fortaleza

Cônsul Honorário da República Federal da Alemanha Fortaleza
Hans-Jürgen Fiege
Av. Washington Soares, 855 sala 302,
60811-341 Fortaleza -CE
Tel: (85) 3241-4166
E-Mail: fortaleza@hk-diplo.de
Competência: Ceará, Maranhão e Piauí

Joinville

Cônsul Honorário da República Federal da Alemanha Joinville
Rodrigo Meyer Bornhold
Rua Orestes Guimarães, 876/5º andar – América; 89204-060, Joinville-SC
Tel: (47) 3422-2816
E-Mail: joinville@hk-diplo.de
Competência: Porto Alegre/RS

Manaus

Cônsul Honorário da República Federal da Alemanha Manaus
Claudine Basilio Klenke
Rua Salvador 441 sala 05 – Da Vinci Center – Adrianópolis
69057-040, Manaus-AM
Tel: (92) 3611-1520 / 92 98411-1180
Fax (92) 3611-1520
E-Mail: manaus@hk-diplo.de
Competência: Amazônas, Acre, Rondônia e Roraima

Natal

Cônsul Honorário da República Federal da Alemanha Natal
Axel Geppert
Av. Gov. Silvio Pedrosa, 306 – apto. 1901
Areia Preta
59014-100, Natal-RN
Tel: (84) 3222-3595/3222-3596
Fax: (84) 3222-3595
E-Mail: natal@hk-diplo.de

Competência: Rio Grande do Norte

Ribeirão Preto

Cônsul Honorário da República Federal da Alemanha Ribeirão Preto
Daniel Malusá Gonçalves
Rua Prof. Mário Roxo, 260
14025-460, Ribeirão Preto-SP
Tel: (16) 3931-1266
Fax: (16) 3931-1266
E-Mail: ribeirao-preto@hk-diplo.de

Competência: Municípios de Barretos, São Joaquim da Barra, Franca, Ribeirão Preto, Araraquara e São Carlos

Rolândia

Cônsul Honorário da República Federal da Alemanha Rolândia
Adrian von Treuenfels
Edifício Center Comercial de Rolândia
Av. dos Expedicionários, 342, sala 72
7º andar, 86600-091, Rolândia-PR
Tel: (43) 3256-1931
Fax: (43) 3256-3374
E-Mail: rolandia@hk-diplo.de

Competência: Municípios de Andirá, Apucarana, Bandeirantes, Barbosa Ferraz, Cambará, Cambira, Campina da Lagoa, Cândido Rondon, Cornélio Procópio, Fenix, Formosa, Goio Erê, Ibiporã, Iretama, Jataizinho, Kaloré, Londrina, Nova Cantú, Roncador, S. Pedro do Ivai, Santa Amélia, Toledo, Ubiratá, Urai e todos os municípios ao norte dos acima citados, até as fronteiras do Paraguai e dos estados do Mato Grosso do Sul e de São Paulo.

Salvador

Cônsul Honorário da República Federal da Alemanha Salvador
Petra Schaeber
Av. Sete de Setembro, 1809
Corredor da Vitória, 40080-002
Salvador-BA
Tel: (71) 3023-0847
E-Mail: salvador@hk-diplo.de
Competência: Bahia e Sergipe

Santos

Cônsul Honorário da República Federal da Alemanha Santos
Michael Timm
Rua Frei Gaspar 22 , 10° andar, sala 104
11010-090, Santos-SP
Tel: (13) 3219-5092/
Fax: (13) 3213-8244
E-Mail: santos@hk-diplo.de
Competência: Municípios de Cananea, Santos, Iguape, Xiririca

Vitória

Cônsul Honorário da República Federal da Alemanha Vitória
Prof. Renato Antonio Krohling
Edif. Enseada Trade Center, Rua Professor Almeida Cousin, 125, sala 1103, Enseada de Suá
29050-566, Vitória-ES
Tel: (27) 3215-3453
Fax: (27) 3325-3881
E-Mail: vitoria@hk-diplo.de
Competência: Estado do Espírito Santo

GOETHE-INSTITUT

O Goethe-lnstitut é a maior associação do governo alemão, sem fins lucrativos, destinada a divulgar a língua e a cultura alemã no exterior e a promover o intercâmbio cultural internacional. O Goethe-Institut tem atualmente 159 institutos em 98 países e 13 institutos na República Federal da Alemanha, além de inúmeras parcerias em diferentes países, que incluem bibliotecas, associações culturais, centros de idiomas, centrais de exames e de desenvolvimento de materiais didáticos.

No Brasil existem cinco institutos sediados em Curitiba, Porto Alegre, Rio de Janeiro, Salvador e São Paulo, além de um Goethe-Zentrum em Brasília (instituição vinculada ao Goethe-Institut). O Goethe-Institut São Paulo também exerce a função de Centro Regional de Coordenação para a América do Sul.

A Central do Goethe-lnstitut situa-se em Munique. O Instituto organiza e apóia um vasto espectro de atividades culturais para a divulgação da cultura alemã, incluindo seminários para professores no âmbito do ensino de alemão como língua estrangeira. Um amplo programa de exames complementa as atividades de ensino, que incluem uma estrutura diferenciada de cursos de língua alemã. Nas bibliotecas e midiatecas dos institutos no Brasil, um abrangente acervo de livros e mídia em geral fica à disposição de todos os que se interessam pela Alemanha.

Curitiba

Rua Reinaldino S. de Quadros, 33
80045-070, Curitiba-PR
Tel: (41) 3262-8244
E-mail: info-curitiba@goethe.de
www.goethe.de/curitiba

Porto Alegre

Rua 24 de Outubro, 112
90510-000, Porto Alegre-RS
Tel: (51) 2118-7800/Fax: (51) 2118-7810
E-mail: info-portoalegre@goethe.de
www.goethe.de/portoalegre

Rio de Janeiro

Rua do Passeio, 62, 1° e 2° andar
20021-290, Rio de Janeiro-RJ
Tel: (21) 3804-8200
E-mail: info-rio@goethe.de
www.goethe.de/rio

Salvador

Av. 7 de Setembro, 1809,
40080-002, Salvador-BA
Tel: (71) 3338-4700/Fax: (71) 3338-4703
E-mail: info-salvadorbahia@goethe.de
www.goethe.de/salvador

São Paulo

Rua Lisboa, 974, 05413-001, São Paulo-SP
Tel: (11) 3296-7000/Fax: (11) 3296-7013
E-mail: info-saopaulo@goethe.de
www.goethe.de/saopaulo

Brasília

Associação Civil Goethe-Zentrum Brasília
Q SEPS EQ 708/907 SN, Conj A – Parte
Asa Sul – 70390-079 – Brasília-DF
Tel.: (61) 3244 6776
E-Mail: info@goethebrasilia.org.br
Website: www.goethebrasilia.org.br

ÓRGÃO CENTRAL PARA ESCOLAS ALEMÃS E ENSINO DE ALEMÃO NO EXTERIOR (ZFA)

O Órgão Central para Escolas Alemãs e Ensino de Alemão no Exterior (Zentralstelle für das Auslandschulwesen – ZfA) acompanha e fomenta, com seus colaboradores em todo o mundo, mais de 1.200 escolas, das quais 140 são Escolas Alemãs. Cerca de 2.000 professores são enviados da Alemanha para lecionar ou coordenar e acompanhar o trabalho dos professores nos respectivos países.

As funções do ZfA correspondem às da política cultural externa da Alemanha: promover o desenvolvimento da língua alemã no exterior, promover o encontro com a cultura de outros países e propiciar ensino para estudantes alemães no exterior. Devido à crescente globalização, empenha-se especialmente em fomentar o multilinguismo, a interculturalidade, o ensino bicultural e o certificado de conclusão escolar alemão, contribuindo assim para aumentar o número de estudantes universitários na Alemanha.

No Brasil, existem quatro escolas de encontro bicultural autorizadas a conferir o "Abitur" alemão (conclusão escolar que permite o ingresso universitário na Alemanha): o Colégio Visconde de Porto Seguro I e o Colégio Humboldt em São Paulo, o Colégio Visconde de Porto Seguro II em Valinhos e a Escola Corcovado no Rio de Janeiro. Essas e 26 outras escolas parceiras nos estados de São Paulo, Rio de Janeiro, Rio Grande do Sul, Paraná e Santa Catarina, que têm aulas de alemão em sua grade curricular, são vinculados com a ZfA e recebem vários apoios e vantagens. Na preparação e coordenação dos exames de proficiência do Ministério da Educação da Alemanha, as escolas no sul do país são assistidas pelos assessores e coordenadores Wolfgang Theis e Gabriele Metz-Klein, sediados em São Paulo e Porto Alegre. O ZfA também auxilia financeira e pessoalmente os cursos de formação de professores de alemão como língua estrangeira do IFPLA (Instituto de Formação de Professores de Língua Alemã) em Ivotí, e do Centro de Aperfeiçoamento de Professores (Zentrum für Lehrerausbildung – ZLA) do Colégio Visconde de Porto Seguro.

CONTATO

São Paulo

Wolfgang Theis
Rua Doutor Felipe Figliolini, 203
04740-010, São Paulo-SP
Tel /Fax: (11) 5181-8403
saopaulo@auslandsschulwesen.de
http://www.auslandsschulwesen.de
http:/www.auslandsschulwesen.de/saopaulo
http://www.pasch-net.de

DAAD

O Serviço Alemão de Intercâmbio Acadêmico (Deutscher Akademischer Austauschdienst – DAAD) é uma associação sem fins lucrativos, que reúne 242 instituições de ensino superior e 105 representações estudantis da Alemanha. Tem como objetivo promover suas relações internacionais, particularmente por meio do intercâmbio de estudantes e cientistas, além da cooperação em pesquisa em todos os níveis acadêmicos e em todas as áreas científicas. Oferece cerca de 250 programas de fomento individual e institucional, atua em mais de 60 países e apoia mais de 100 mil intercambistas (alemães e estrangeiros) por ano. Desde 1950, o DAAD já beneficiou aproximadamente 2,7 milhões de pessoas. Em 2020, o DAAD apoiou 111.114 pessoas no mundo todo, sendo 49.158 estrangeiros.

O Brasil é o mais importante parceiro do DAAD na América Latina, tanto quantitativa quanto qualitativamente. Estamos presentes no país com um

escritório regional no Rio de Janeiro, atendimento em São Paulo e uma rede de professores visitantes em oito universidades federais brasileiras.

Após firmar vários convênios de cooperação científica e tecnológica no final dos anos 60, o DAAD inaugurou em 1972 um escritório de coordenação regional no Rio de Janeiro. Em 2020, 700 brasileiros receberam apoio do DAAD para estudar e pesquisar na Alemanha, enquanto 273 alemães ganharam bolsas para um período de estudos no Brasil*. Muitos dos bolsistas do DAAD continuam atuando como multiplicadores no incentivo às relações bilaterais.

No Brasil, os principais programas do DAAD para intercâmbio de pesquisadores são concretizados por meio de bolsas de doutorado integral, sanduíche ou com cotutela; do auxílio para doutorandos brasileiros com bolsa nacional; da cooperação interinstitucional com os programas PROBRAL e PROPASP; dos cursos de pós-graduação nas áreas de Desenvolvimento Sustentável (Programa EPOS); e dos cursos de Master em Políticas Públicas e Boa Governança (Programa Helmut Schmidt). Outro destaque é o Hochschulwinterkurs (curso de inverno), que concede bolsas para o estudo da língua e cultura alemãs. Existem, ainda, as bolsas para especialização em diversas áreas artísticas e possibilidades de fomento para estadias de pesquisa de curta duração na Alemanha. Muitos programas do DAAD são formulados e financiados em parceria com agências brasileiras (nacionais e estaduais), como CAPES, CNPq e as Fundações de Amparo à Pesquisa.

O DAAD atua também no fomento à língua alemã no Brasil, apoiando os departamentos de Letras Germânicas de várias universidades brasileiras com a atuação dos professores leitores (Lektoren) e dos assistentes de língua.

Desde 2017, o DAAD no Brasil é responsável pela direção do Centro Alemão de Ciência e Inovação (DWIH) em São Paulo, organização que reúne representantes de diversas instituições alemãs de pesquisa e fomento. Nesse mesmo ano, o DAAD inaugurou no Brasil um Centro de Estudos Europeus e Alemães (CDEA), instalado na Pontifícia Universidade Católica do Rio Grande do Sul e na Universidade Federal do Rio Grande do Sul, em Porto Alegre. Integrada a uma rede de 19 outros centros do mesmo tipo, a instituição no sul do Brasil é a primeira da América Latina.

*OS NÚMEROS DE BOLSISTAS EM 2020 FICARAM ABAIXO DA MÉDIA DEVIDO À PANDEMIA DE COVID-19. NOS ANOS ANTERIORES, CERCA DE 1.000 BRASILEIROS FORAM FINANCIADOS PELO DAAD.

ESCRITÓRIO REGIONAL RIO DE JANEIRO

Rua Professor Alfredo Gomes, 37 –
Botafogo, 22251-080, Rio de Janeiro – RJ
Tel.: (21) 2553-3296
Site: www.daad.org.br
E-mail: info@daad.org.br
Atendimento mediante agendamento:
www.daad.org.br/atendimento
Endereço para envio de correspondências:
DAAD | Serviço Alemão de Intercâmbio
Acadêmico | Caixa Postal 62564
22250-970 Rio de Janeiro – RJ

Marketing e Comunicação DAAD

Escritório Regional Rio de Janeiro
info@daad.org.br

ATENDIMENTO EM SÃO PAULO

Escritório no Goethe-Institut
Rua Lisboa, 974 – Pinheiros
05413-001, São Paulo – SP
Tel.: (11) 3296-7082

Atendimento mediante agendamento:
www.daad.org.br/atendimento
E-mail: daad_sao_paulo@daad.org.br

Escritório no DWIH São Paulo
Rua Verbo Divino, 1488, térreo –
Chácara Santo Antônio
CEP 04719-904 | São Paulo – SP
Tel.: (11) 5189-8302
Atendimento mediante agendamento:
www.daad.org.br/atendimento
E-mail: daad_sao_paulo@daad.org.br

CENTRO ALEMÃO DE CIÊNCIA E INOVAÇÃO (DWIH) SÃO PAULO

Rua Verbo Divino, 1488, térreo,
Chácara Santo Antônio
04719-904, São Paulo – SP
Tel.: (11) 5189-8300
Site: www.dwih-saopaulo.org
E-mail: info@dwih-saopaulo.org

CÁTEDRA MARTIUS DAAD-USP

A Cátedra Martius foi criada por meio de uma parceria entre a Universidade de São Paulo (USP) e o DAAD em 2001. Ela promove estudos relacionados às Ciências Humanas e ao Desenvolvimento Sustentável, com foco na abordagem dessa temática na Alemanha e no Brasil. Está vinculada à Faculdade de Filosofia, Letras e Ciências Humanas da USP. Selecionado(a) pelo DAAD e aprovado(a) pela USP, o(a) professor(a) está à disposição para orientar pesquisas na área.

Vaga a ser preenchida em 2022
Cátedra Martius Alemanha-Brasil de Ciências Humanas e Desenvolvimento Sustentável

PROFESSORES LEITORES

Os professores leitores de língua, literatura e cultura alemãs são professores alemães visitantes, que contribuem para a formação de estudantes de alemão e para o fortalecimento dos departamentos de Letras Germânicas em algumas universidades brasileiras. Além das tarefas de ensino e pesquisa, o professor(a) leitor(a) assume atividades de informação e aconselhamento sobre os programas de intercâmbio com a Alemanha.
Saiba mais:
daad.org.br/professoresvisitantes

Belém

Katja Hölldampf
(a partir de julho de 2022)
Universidade Federal do Pará (UFPA)
Casa de Estudos Germânicos (CEG)
Centro de Internacionalização
Campus Universitário do Guamá, Básico
Bloco E2 (Pavilhões)
Rua Augusto Corrêa 01 – Guamá,
66075-110, Belém – PA
Tel.: (91) 3201-8122
E-mail: hoelldampf@daad.org.br
Site: portal.ufpa.br
Facebook: @ufpa.ceg
Instagram: @ceg_ufpa
Atendimento: mediante agendamento

Belo Horizonte

Sarah Jacobs
Universidade Federal de Minas Gerais (UFMG)
Faculdade de Letras (FALE Escritório 4044)
Avenida Antônio Carlos, 6627
31270-901, Belo Horizonte – MG
Tel: (31) 3409-6080
E-mail: sarah.jacobs@daadbrasil.com.br
Atendimento: mediante agendamento

Brasília

Isabell Le Blanc
Universidade de Brasília (UnB)
Instituto de Letras | Departamento de Línguas Estrangeiras e Tradução
Campus Universitário Darcy Ribeiro, Mezanino - ICC Sul
Brasília – DF
Verifique os dados de contato no site do DAAD em:
daad.org.br/professoresvisitantes

Curitiba

Sabine Reiter
Universidade Federal do Paraná (UFPR)
Depto. de Polonês, Alemão e Letras Clássicas (DEPAC) - Área de Alemão
Rua General Carneiro, 460 - 5º andar
CEP 80060-150, Curitiba – PR
E-mail: reiter.ufpr@daadbrasil.com.br
Atendimento: mediante agendamento

Fortaleza

Reseda Streb
Universidade Federal do Ceará (UFC)
Casa de Cultura Alemã
Av. da Universidade, 2783,
Caixa Postal 12101
CEP 60020-181, Fortaleza - CE
Tel. Secretaria da Casa de Cultura:
(85) 3366-7643
E-mail: daad_fortaleza@daad.org.br
Site: casasdeculturaestrangeira.ufc.br/pt/casa-de-cultura-alema
Instagram: @culturaalemafortaleza
Atendimento: mediante agendamento

Porto Alegre

Robert Schade
Universidade Federal do Rio Grande do Sul (UFRGS)
Instituto de Letras, Sala 205
Av. Bento Gonçalves, 9500
CEP 91540-000, Porto Alegre - RS
Tel: (51) 3308-6696 | 3308-6691
E-mail: rschade@daadbrasil.com.br
Site: www.ufrgs.br/setordealemao
Atendimento: mediante agendamento

Rio de Janeiro

Carina Schumann
Universidade Federal do Rio de Janeiro (UFRJ)
Faculdade de Letras | Departamento de Línguas Anglo-Germânicas
Av. Horácio Macedo, 2151
Ilha do Fundão
CEP 21941-917, Rio de Janeiro - RJ

E-mail: cschumann@daadbrasil.com.br
Atendimento: mediante agendamento

São Paulo

Christian Ernst
Universidade de São Paulo (USP)
Faculdade de Filosofia, Letras e Ciências Humanas | Departamento de Letras Modernas
Av. Prof. Luciano Gualberto, 403 Prédio de Letras - 2º Andar, Sala 33
Cidade Universitária
CEP 05508-900, São Paulo – SP
Tel: (11) 3091-4296 / 3091-5028
E-mail: cernst@daadbrasil.com.br
Site: leitoradodaad.fflch.usp.br
Instagram: @daadusp
Atendimento: mediante agendamento

INSTITUTOS CULTURAIS BRASIL-ALEMANHA

Belém

Casa de Estudos Germânicos da UFPA
Campus Universitário do Guamá
Setor Profissional – Pavilhão Gp Altos
Av. Augusto Corrêa, s/n.
CEP 66075-900, Belém - PA
Tel: (91) 3201-7795 / 3201-7658
Fax: (91) 3201-7683
E-mail: ceg@ufpa.br
Facebook: @ufpa.ceg
Instagram: @ceg_ufpa
Site: www.ufpa.br/ceg

Blumenau

Instituto Cultural Brasil-Alemanha
Rua Namy Deeke, 75
89010-130, Blumenau-SC
Tel / Fax: (47) 3322-3392 / 3322-9314
E-mail: icba@icbablumenau.com.br
E-mail: diretoria@icbablumenau.com.br
www.icbablumenau.com.br

Brasília

Associação Civil Goethe-Zentrum Brasília
Q SEPS EQ 708/907 SN, Conj A - Parte Asa Sul - 70390-079 - Brasília - DF
Tel: (61) 3244-6776
E-Mail: info@goethebrasilia.org.br
Site: www.goethebrasilia.org.br

Fortaleza

Casa de Cultura Alemã
Av. da Universidade, 2683 - Benfica
CEP 60020-181, Fortaleza-CE
Tel/Fax: (85) 3366-7642 / 3366-7643
E-mail: daad_fortaleza@daad.org.br
Instagram: @culturaalemafortaleza
Site: casasdeculturaestrangeira.ufc.br/pt/casa-de-cultura-alema

Joinville

Instituto Cultural Brasil-Alemanha
Rua dos Ginásticos, 96
89201-310, Joinville-SC
Tel / Fax: (47) 3422-8179
E-mail: icba@netvision.com.br
www.icbajoinville.com.br

Recife

Centro Cultural Brasil-Alemanha (CCBA)
Rua do Sossego, 364, 50050-080
Recife-PE
Tel/Fax: (81) 3421-2173
E-mail: ccba@ccba.com.br
www.ccba.com.br

Rio de Janeiro

Instituto Cultural Germânico Rio de Janeiro

ICG Tijuca
Rua Campos Sales, 136
20271-062 Rio de Janeiro – RJ
Tel: (21) 3988-9913
E-mail: secretariatijuca@icgermanico.com.br

ICG Icaraí
Av. Sete de Setembro, 131
24230-250, Niterói-RJ
Tel: (21) 2714-0879
E-mail: secretariaicarai@icgermanico.com.br
secretariaicarai@icgermanico.com.br

Santa Maria

Instituto Cultural Brasil Alemanha
Rua Mal. Floriano Peixoto, 640, 3° andar
97010-310, Santa Maria-RS
Tel: (55) 3222-2285/Fax: (55) 3223-5565
E-mail: icbasm@hotmail.com

São Bento do Sul

Instituto Cultural Brasil-Alemanha
Avenida Argolo nº 94, Sala 22 Subsolo
89290-000, São Bento do Sul-SC
Tel / Fax: (47) 3633-4453
E-mail: contato@icba-sbs.com.br

Existem ainda institutos independentes de língua e cultura alemã em: Belo Horizonte (Cultura Alemã), Guaratinguetá (Instituto Cultural de Idiomas), Niterói (Instituto Cultural Germânico), Ribeirão Preto (Instituto de Ensino Brasil-Alemanha) e Rio de Janeiro (Baukurs).
Mais informações:
www.falemao.com.br

CURSOS DE ALEMÃO: PARA UNIVERSITÁRIOS EM TODAS AS ÁREAS

Alagoas

Universidade Federal de Alagoas
Maceió
Tel: (82) 3214-1100
E-mail: gr@reitoria.ufal.br
www.ufal.br

Bahia

Universidade Federal da Bahia
Instituto de Letras - Salvador
Tel: (71) 3263-6225
E-mail: letgerm@ufba.br
www.ufba.br

Universidade Estadual de Feira de Santana UEFS
Av. Transnordestina, s/n – Novo Horizonte
44036-900 Feira de Santana-BA
Tel: (75) 3224-8058
E-mail: let@uefs.br
www.uefs.br/dlet/

Ceará

Universidade Estadual do Ceará
Av. Dr. Silas Munguba, 1700
60741-000, Fortaleza-CE
Tel: (85) 3101-2030
E-mail: ch@uece.br
Site: ww.uece.br

Universidade Regional do Cariri
Rua Cel. Antônio Luis, 1161
63105-000, Crato-CE
Tel: (88) 3102-1212
E-mail: urca@urca.br
www.urca.br

Universidade Federal do Ceará
Av. da Universidade, 2853
60020-181, Fortaleza-CE
Tel: (85) 3366-7642
E-mail: cca@ufc.br
www.ufc.br

Espírito Santo

UFES Centro de Língua
Av. Fernando Ferrari, s/n, Goiabeiras
29060-970 Vitória ES
Tel: (27) 4009-2880 / 2875
www.clinguas.com.br

Distrito Federal

Universidade de Brasília
Campus Universitário Darcy Ribeiro
70910-900 Brasilia-DF
Tel: (61) 3037-2939
E-mail: elinguas@unb.br
www.escoladelinguas.unb.br

Maranhão

Universidade Federal do Maranhão
Av. dos Portugueses, 1966
65065-545, São Luís-MA
Tel: (98) 2109-8333
E-mail: deler@ufma.br
www.ufma.br/graduacao/letras/index.php

Minas Gerais

Universidade Federal de Minas Gerais
Av. Pres. Antônio Carlos, 6627
31270-901, Belo Horizonte-MG
Tel: (31) 3409-6031
E-mail: cenex@letras.ufmg.br
www.letras.ufmg.br

Pará

Universidade Federal do Pará
Rua Augusto Corrêa, 1
66075-110 Belém-PA
Tel: (91) 3201-7287
E-mail: ceg@ufpa.br
www.ufpa.br/ceg

Paraíba

Universidade Federal de Campina Grande
R. Aprígio Veloso, 882
58429-900, Campina Grande-PB
Tel: (83) 3310-1398
E-mail: linguasestrangeiras@ual.ufcg.edu.br
www.ch.ufcg.edu.br

Universidade Federal da Paraíba
Cidade Universitária, s/n – Castelo Branco III
58051-085, João Pessoa-PB
Tel: (83) 3216-7402
E-mail: cbarqueta@uol.com.br
www.prg.ufpb.br

Paraná

Universidade Estadual de Ponta Grossa
R. Cel. Bitencourt, 689
84010-290, Ponta Grossa-PR
Tel: (42) 3220-3372
E-mail: delin@uepg.br
www.uepg.br/departamentos/linguas.htm

Universidade Estadual de Londrina
Rodovia Celso Garcia Cid, Km 380, s/n – Campus Universitário
86057-970, Londrina-PR
Laboratório de Línguas
Tel: (43) 3371-4296
E-mail: labling@uel.br
www.uel.br/cch/lablinguas

Universidade Estadual de Maringá
Av. Colombo, 5790 – Zona 7
87020-900, Maringá-PR
Tel: (44) 3011 4262
E-mail: sec-ilg@uem.br
www.ilg.uem.br

Universidade Federal do Paraná
Rua XV de Novembro, 1299
80060-000, Curitiba-PR
Tel: (41) 3360-5183
E-mail: delem@ufpr.br
www.humanas.ufpr.br/departamentos/delem/index.htm

Pernambuco

Universidade Federal de Pernambuco
Recife
Tel: (81) 2126-8768
www.ufpe.br

Rio de Janeiro

Universidade Federal Fluminense
PROLEM / Niterói
Instituto de Letras
Rua Prof. Marcos Waldemar de Freitas Reis, s/nº, Campus do Gragoatá, Bloco B, 3° andar, São Domingos,
24210-200, Niterói – RJ
Tel: (21) 2629-2606

Universidade do Estado do Rio de Janeiro (UERJ)
LICOM
Rua São Francisco Xavier, 524, 11º andar, Bloco D, sala 11.007, Maracanã
20550-900, Rio de Janeiro – RJ
Tel: (21) 2334-0840
E-mail: iletras@uerj.br
http://www.institutodeletras.uerj.br/

Universidade Federal do Rio de Janeiro (UFRJ)
Prédio da Faculdade de Letras
Av. Horácio Macedo, 2151 – D-113
Cidade Universitária
21941-917, Rio de Janeiro – RJ
Tel: (21) 3938-9707
E-mail: clac@letras.ufrj.br
Tel: (21) 2598-9707
depanger@gmail.com
www.letras.ufrj.br

Pontifícia Universidade Católica do Rio de Janeiro
PUC-Rio: IPEL
Rua Marquês de São Vicente, 225,
22451-900, Gávea, Rio de Janeiro-RJ
Tel: (21) 0800 9709556
E-mail: infocce@puc-rio.br
www.cce.puc-rio.br

Rio Grande do Sul

Centro Universitário Feevale
Av. Paulo Gama, 110
90040-060, Farroupilha, Porto Alegre-RS
Tel: (51) 3586-8800
E-mail: feevale@feevale.br
www.feevale.br

Universidade Federal do Rio Grande do Sul
Av. Paulo Gama, 110
90040-060 Farroupilha,
Porto Alegre-RS
Tel: (51) 3308-6701 / 3308-6798
E-mail: nele@ufrgs.b
www.nele.ufrgs.br

Universidade Federal de Pelotas
Rua Gomes Carneiro, 1
96010-610, Pelotas-RS
Câmara de Extensão – Curso básico de língua estrangeira
Tel: (55) 3921-1520
E-mail: caext@hotmail.com
http://wp.ufpel.edu.br/prec/

Universidade do Vale do Rio dos Sinos
Av. Unisinos, 950
93020-190, São Leopoldo-RS
Tel: (51) 3590-8138
E-mail: unilinguas@unisinos.br
www.unisinos.br/unilinguas

Universidade de Caxias do Sul
Rua Francisco Getúlio Vargas, 1130
95070-560, Caxias do Sul-RS
Tel: (54) 3218-2435
E-mail: ple@ucs.br
www.ucs.br

Universidade de Passo Fundo
Av. Brasil Leste, 285
99052-900, Passo Fundo-RS
Tel:(54) 3316-8510
E-mail: upfidiomas@upf.br
www.upf.br/upfidiomas/

Unidade Integrada Vale do Taquari de Ensino Superior
Rua Avelino Talini, 171
95914-014, Lajeado-RS
Tel(51) 3714-7011
E-mail: interlinguas@univates.br
www.univates.br

Universidade de Santa Cruz do Sul
Av. Independência, 2293
96815-900, Santa Cruz do Sul-RS
Tel: (51) 3717-7300
E-mail: lissi@unisc.br
www.unisc.br

Santa Catarina

Universidade Federal de Santa Catarina
Depto. de Língua e Literatura Estrangeiras
88040-900, Trindade,
Florianópolis-SC
Tel: (48) 3721-9288
E-mail: werner@cce.ufsc.br
www.cce.ufsc.br/~lle/

Universidade Regional de Blumenau FURB
FURB Idiomas
Rua Antônio da Veiga, 140
89030-903, Blumenau-SC
Tel: (47) 3321-0364
E-mail: idiomas@furb.br
www.furb.br

São Paulo

Universidade Estadual de Campinas
Centro de Ensino de Línguas (CEL)
Cidade Universitária Zeferino Vaz
13083-970, Campinas-SP
Tel: (19) 3521-1981 / 3521-1983
E-mail: extencel@unicamp.br
www.cel.unicamp.br

Universidade de São Paulo (USP)
Faculdade de Filosofia, Letras e Ciências Humanas – FFLH
Rua do Lago, 717
05508-080, São Paulo-SP
Tel: (11) 3091-5045
E-mail: dlm@usp.br
www.fflch.usp.br/sce

Universidade de São Paulo (USP)
Faculdade de Economia e Administração
Av. Professor Luciano Gualberto, 908 –
05508-010, São Paulo-SP
Tel: (11) 3091-5970
E-mail: alemao@cavcidiomas.com.br
www.cavcidiomas.com.br

Universidade Presbiteriana Mackenzie
Rua da Consolação, 930
01302-907 São Paulo-SP
Tel: (11) 2114-8431
E-mail: clem@mackenzie.br
http://www.mackenzie.br/clem

Faculdade de Tecnologia de São Paulo
Praça Coronel Fernando Prestes, 30
01124-060, São Paulo-SP
Tel: (11) 3322-2234
E-mail: caes@fatecsp.br
www.fatecsp.br/

Escola Politécnica da USP
Grêmio Politécnico, Poliglota
Av. Prof. Luciano Gualberto, 380
05508-010, São Paulo-SP
Tel: (11) 3091-6080 / 6081
E-mail: poliglotaidiomas@gmail.com
www.gremio.poli.usp.br/poliglota

CURSOS UNIVERSITÁRIOS DE LETRAS GERMÂNICAS

Bahia

UFBA, Salvador
Rua Barão de Jeremoabo, 147
Campus Universitário Ondina
40170-115, Salvador-BA
Tel: (71) 3263-6225
E-mail: letgerm@ufba.br
www.letras.ufba.br/informacoes_gerais.htm

Ceará

UFC, Fortaleza
Av. da Universidade, 2853
60020-181 Fortaleza-CE
Tel: (85) 3366-7609 / 3366-7608
E-mail: cca@ufc.br
www.ufc.br

Distrito Federal

Universidade de Brasília (UnB)
Campus Universitário Darcy Ribeiro
70910-900 Brasília, DF
Tel: (61) 3273-8912
E-mail: let@unb.br
www.unb.br

Maranhão

UFMA, São Luis
Av. dos Portugueses, 1966
65065-545 São Luís-MA
Tel: (98) 2109-8333
E-mail: ceb@ufma.br
www.ufma.br

Minas Gerais

UFMG, Belo Horizonte
Av. Pres. Antônio Carlos, 6627
31270-901, Belo Horizonte-MG
Tel: (31) 3409-5114 / 3409-6031
E-mail: schroederulrike@gmx.com
www.letras.ufmg.br

Pará

UFPA, Belém
Rua Augusto Corrêa, 1
66075-110 Belém-PA
Tel: (91) 3201-7523
E-mail: dlle@ufpa.br | www.ilc.ufpa.br

Paraná

UFPR, Curitiba
Rua XV de Novembro, 1299
80060-000, Curitiba-PR
Tel: (41) 3360-5183
E-mail: delem@ufpr.br
www.humanas.ufpr.br

Universidade Estadual do Oeste do Paraná
UNIOESTE, Marechal Rondon
R. Universitária, 1619
85819-110, Cascavel-PR
Tel: (45) 3254-3216
E-mail: kel@unioeste.br
www.unioeste.br/prg

Universidade Estadual de Ponta Grossa
R. Cel. Bitencourt, 689
84010-290, Ponta Grossa-PR
Tel: (42) 3220-3372
E-mail: delin@uepg.br
www.uepg.br

Rio de Janeiro

UFRJ, Rio de Janeiro
Av. Horácio de Macedo, 2151
21941-917, Rio de Janeiro-RJ
Tel: (21) 2598-9724
E-mail: depanger@gmail.com
www.letras.ufrj.br

UERJ, Rio de Janeiro
Tel: (21) 2587-7233 / 2587-7264
iletras@uerj.br
http://www.institutodeletras.uerj.br

UFF, Niterói
R. Tiradentes, 148
24210-510, Niterói-RJ
Tel: (21) 2629-2605 / 2629-2606
E-mail: gle@vm.uff.br
www.uff.br/gle

Rio Grande do Sul

UFRGS, Porto Alegre
Av. Paulo Gama, 110
90040-060 Porto Alegre-RS
Tel: (51) 3308-6691
E-mail: ilelet2@ufrgs.br
http://www6.ufrgs.br/letras

UNISINOS, São Leopoldo
Unilínguas
Av. Unisinos, 950
93022-750 São Leopoldo-RS
Tel: (51) 3591-1122
E-mail: atendimento@unisinos.br
www.unisinos.br/unilinguas

UFPEL, Pelotas
Rua Gomes Carneiro, 1
96010-610 Pelotas-RS
Tel: (55) 3921-1391 / (53) 3921-1238
E-mail: ensino.clc@gmail.com
http://wp.ufpel.edu.br/clc/

Santa Catarina

UFSC, Florianópolis
Campus Reitor João David Ferreira Lima, s/n
88040-900, Florianópolis-SC
Tel: (48) 3721-9288
E-mail: llesec@cce.ufsc.br
www.lle.cce.ufsc.br

FURB, Blumenau
Universidade Regional de Blumenau
Rua Antônio da Veiga, 140
89030-903, Blumenau-SC
Tel: (47) 3321-0251
E-mail: vmailer@furb.br
www.furb.br

São Paulo

USP, São Paulo
Av. Prof. Luciano Gualberto, 403
05508-010, São Paulo-SP
Tel: (11) 3091-5041
E-mail: flm@usp.br
www.fflch.usp.br/dlm/index.htm

UNESP, Araraquara
Rod. Araraquara-Jaú Km 1
14800-901, Araraquara-SP
Tel: (16) 3301-6226
E-mail: lem@fclar.unesp.br
www.fclar.unesp.br/lem

UNESP, Assis
Av. Dom Antonio, 2100
19806-900, Assis-SP
Tel: (18) 3302-5873
E-mail: cida@assis.unesp.br
www.assis.unesp.br

ESCOLAS ALEMÃS DE ENCONTRO BICULTURAL COM ABITUR

São Paulo

Colégio Humboldt
Av. Eng. Alberto Kuhlmann, 525
Interlagos, 04784-010, São Paulo-SP
Tel: (11) 5686-4055
E-mail: humboldt@humboldt.com.br
http://www.humboldt.com.br

Colégio Visconde de Porto Seguro
Unidade I Morumbi
Rua Floriano Peixoto Santos, 55
Morumbi, 05658-080, São Paulo-SP
Tel: (11) 3771-8000
Fax: (11) 5685-6664
E-mail: deutscheschulleitung@portoseguro.org.br
www.portoseguro.org.br

Colégio Visconde de Porto Seguro
Unidade II Valinhos
Rodovia Visconde de Porto Seguro
05701, Vale do Itamaracá
13278-327, Valinhos-SP
Tel: (19) 3859-6000
E-mail: deutscheschulleitung@portoseguro.org.br
www.portoseguro.org.br

Rio de Janeiro

Escola Alemã Corcovado
Rua São Clemente, 388, Botafogo
22260–000, Rio de Janeiro-RJ
Tel: (21) 2528-0400
E-mail: eacrio@eacorcovado.com.br
www.eacorcovado.com.br

CENTRO DE FORMAÇÃO PROFISSIONAL ADMINISTRATIVA

São Paulo

Instituto de Formação Profissional Administrativa (IFPA)
Colégio Humboldt
Av. Eng. Alberto Kuhlmann, 525
04784-010, São Paulo SP
Tel: (11) 5686-4055
E-mail: ifpa@humboldt.g12.br
www.ifpa.com.br

CENTROS DE FORMAÇÃO DE PROFESSORES DE ALEMÃO COMO LÍNGUA ESTRANGEIRA

Ivoti

Instituto de Formação de Professores de Língua Alemã (IFPLA)
Instituto Ivoti – Ensino Superior
Rua Pastor Ernesto Schlieper, 200
93900-000 Ivoti, RS
Tel: (51) 3563-8600
E-mail: darli.breunig@institutoivoti.com.br
www.institutoivoti.com.br

São Paulo

Centro de Treinamento Regional e Centro de Aperfeiçoamento de Professores Werner Schreiber
Colégio Visconde de Porto Seguro Unidade III
Rua Itapaiúna, 1355,
05707-001, São Paulo-SP
Tel: (11) 3746-1600 ramal 1642
E-mail: wschreiber@portoseguro.org.br
www.pasch-net.de/pas/cls/leh/med/ref/sam/r06/deindex.htm

ESCOLAS COM ENSINO DE ALEMÃO INTENSIVO

Paraná

Colégio Erasto Gaertner
Rua Pastor David Koop, 189
Boqueirão, 81670-340, Curitiba-PR
Tel: (41) 3376-4566
E-mail: erasto@erasto.com.br
www.erasto.com.br

Escola Alemã de Curitiba
Avenida Desembargador Hugo Simas, 2001
80820-070, Curitiba-PR
Tel 41-3016.5597
E-mail: kontakt@dsc-curitiba.com
www.dsc-curitiba.com

Schweizerschule Curitiba
Rua Wanda dos S. Mullmann, 537
Pinhais, 83323-400, Curitiba-PR
Tel: (41) 3525-9100
E-mail: chpr@chpr.com.br
http://www.chpr.com.br/

Colégio Imperatriz Dona Leopoldina
Av. Michael Moor, 2097 – Entre Rios
85139-400, Guarapuava-PR
Tel: (42) 3625-8356
E-mail: colegio@agraria.com.br
http://www.colegioimperatriz.net.br
Colégio Estad. Fritz Kliewer
Rua Witmarsum, 321
Witmarsum, 84130-000, Palmeira-PR
Tel: (42) 3254-1455
E-mail: annelepauls@gmail.com

Rio de Janeiro

Colégio Cruzeiro – Unidade Centro
Rua Carlos de Carvalho, 76, Centro
20230-180, Rio de Janeiro-RJ
Tel: (21) 3221-5000
E-mail: cruzeiro@colegiocruzeiro.com.br
www.colegiocruzeiro.com.br

Colégio Cruzeiro-Unidade Jacarepaguá
Rua Retiro dos Artistas, 589
Jacarepaguá, 22770-103, Rio de Janeiro-RJ
Tel: (21) 3515-4100
E-mail: cruzeirojpa@colegiocruzeiro.com.br
www.colegiocruzeiro.com.br

Escola Suíço-Brasileira
Estrada do Joá, 3516
22611-022 Barra da Tijuca
Rio de Janeiro-RJ
Tel: (21) 3389-2089
infor@swissinternationalschool.com.br
www.swissinternationalschool.com.br

Rio Grande do Sul

Colégio Sinodal Alberto Torres
Rua Alberto Torres, 219
95900-188 Lajeado-RS
(51) 3748-7000
E-mail: info@ceat.net
www.ceat.net

Colégio Farroupilha
Rua Carlos Huber, 425
91330-150 Porto Alegre-RS
Tel: (51) 3455-1858
E-mail: colegio@colegiofarroupilha.com.br
www.colegiofarroupilha.com.br

Colégio Mauá
Rua Cristóvão Colombo, 366
96825-010 Santa Cruz do Sul-RS
Tel:(51) 3056-8300
E-mail: maua@maua.g12.br
www.maua.g12.br

Colégio Sinodal Rui Barbosa
Rua Pedro Vargas, 561
99500-000 Carazinho-RS
Tel: (54) 3330-1055
E-mail: direcao@ruibarbosa.g12.br
www.ruibarbosa.g12.br

Colégio Sinodal
Unidade de Ensino São Leopoldo
Av. Dr. Mário Sperb, 874
93032-450 São Leopoldo-RS
E-mail: sinodal@sinodal.com.br
www.sinodal.com.br

Colégio Teutônia
Rua Asido Dreyer, 154
95890-000 Teutônia-RS
Tel: (51) 3762-4040
E-mail: colegioteutonia@colegioteutonia.com.br
www.colegioteutonia.com.br

Escola Estadual de Educação Básica Leopoldo Ost
Rua Pe. Augusto, 493
98960-000 Santo Cristo-RS
Tel: (55) 3541-1122
E-mail: scr.escolaelo@gmail.com

Schlieper Instituto Ivoti
Rua Pastor Ernesto Schlieper, 200
93900-000 Ivoti-RS
Tel: (51) 3563-8600
E-mail: contato@institutoivoti.com.br
www.institutoivoti.com.br

Centro de Ensino Médio Pastor Dohms
Unidade Higienópolis
Rua Américo Vespúcio, 483, Higienópolis
90550-031, Porto Alegre – RS
Tel: (51) 3357-3300
E-mail: higienopolis@dohms.org.br
www.dohms.org.br

Santa Catarina

Associação Educacional Luterana Bom Jesus & IELUSC
Rua Princesa Isabel, 438

89201-270, Joinville – SC
Tel: (47) 3026-8000
E-mail: ielusc@ielusc.br
www.ielusc.br

Colégio Sinodal Doutor Blumenau
Av. 21 de Janeiro, 1700, Centro,
89107-000, Pomerode-SC
Tel: (47) 3387-2309
E-mail: colegiodoutor@colegiodoutor.com.br
www.colegiodoutor.com.br

Colégio Sinodal Ruy Barbosa
Rua Rui Barbosa, 295
89165-153, Rio do Sul-SC
Tel: (47) 3521-2155
E-mail: csrb@csrb.com.br
www.csrb.com.br

São Paulo

Colégio Benjamin Constant
Rua Eça de Queiroz, 75
Vila Mariana, 04011-030, São Paulo-SP
Tel: (11) 5574-8177
E-mail: colegiobenjamin@colegiobenjamin.com.br
www.colegiobenjamin.com.br

Colégio Imperatriz Leopoldina
Rua Pedro Doll, 240
Santana, 02404-000, São Paulo-SP
Tel: (11) 2950-2211
E-mail: cil@colegiocil.com.br
www.colegiocil.com.br

Colégio Johann Gauss
Rua Américo Brasiliense, 1106
04715-002, São Paulo-SP
Tel: (11) 5182-8443
E-mail: contato@johanngauss.com.br
www.johanngauss.com.br

Colégio Visconde de Porto Seguro
Unidade III São Paulo
Rua Itapaiuna, 1355, Panamby
05707-001, São Paulo-SP
Tel: (11) 3747-9000; (11) 3771-8020
E-mail: panamby@portoseguro.org.br

Escola Suíço-Brasileira
Rua Visconde de Porto Seguro, 391
05670-060, São Paulo-SP
Tel: (11) 5862-2140
E-mail: esbsp@esbsp.com.br
www.esbsp.com.br

Colégio Waldorf Micael
Rua Pedro Alexandrino Soares, 68
05584-010, São Paulo-SP
Tel: (11) 3782-4892
E-mail: colegio@micael.com.br
www.micael.com.br

Escola Waldorf Rudolf Steiner
Rua Job Lane, 900
04639-001, São Paulo-SP
Tel: (11) 5523-6655
E-mail: escola@ewrs.com.br
www.ewrs.com.br

Colégio Rio Branco
R. Cecilia Feres Zogbi, s/n,
Barão Geraldo, 13084-140, Campinas-SP
Tel: (19) 3303-1250
www.riobranco.org.br

COORDENAÇÃO DO ENSINO DE ALEMÃO PARA PARANÁ, RIO DE JANEIRO E SÃO PAULO:

Wolfgang Theis
Zentralstelle für das
Auslandsschulwesen (ZfA)
Rua Doutor Felipe Figliolini, 203
04740-010, São Paulo-SP
Tel /Fax: (11) 5181-8403
E-mail: saopaulo@auslandsschulwesen.de
www.auslandsschulwesen.de/saopaulo

COORDENAÇÃO DO ENSINO DE ALEMÃO PARA RIO GRANDE DO SUL E SANTA CATARINA:

Gabriele Metz-Klein
Zentralstelle für das
Auslandsschulwesen (ZfA)
Rua 24 de Outubro, 112,
90510-000, Porto Alegre-RS
Tel: (51) 3519 1529
E-mail: portoalegre@auslandsschulwesen.de
www.auslandsschulwesen.de/portoalegre

OUTRAS ESCOLAS DA INICIATIVA "ESCOLAS – UMA PARCERIA PARA O FUTURO"

Bahia

Colégio Helyos
Av. Eduardo Fróes da Mota, s/n
44078-015, Feira de Santana-BA
Tel: (75) 3625-4455
www.colegiohelyos.com.br

Colégio Anchieta
Praça Padre Anchieta, 126,
41810-830 Salvador-BA
Tel: (71) 2107-9000
www.colegioanchieta-ba.com.br

Ceará

Escola Estadual de Educação Profissional Paulo IV
R. Jorge Dummar, 1841, Bairro Jardim América, 60410-300, Fortaleza-CE
Tel: (85) 3101-7823
E-mail: tbarreto@terra.com.br

DF-Brasília

Centro Interescolar de Línguas I
SGAS 908 Módulo 25/26,
70390-075 Brasília-DF
Tel: (61) 3901-7619
www.apmcil.com.br

Espírito Santo

Centro Educacional Leonardo Da Vinci
R. Elias Tommasi Sobrinho, 154
29056-910, Vitória-ES
Tel: (27) 3334-6300
www.davincivix.com.br

Mato Grosso do Sul

Centro Educacional Paulo Freire
R. Jeribá, 653
79040-120, Campo Grande-MS
Tel: (67) 3345-5151
www.escolapaulofreire.com.br

Minas Gerais

Colégio Santo Antônio
Rua Pernambuco, 880, Funcionários
30130-151, Belo Horizonte MG
Tel:(31) 2123-9300
E-mail: contato@colegiosantoantonio.com.br
www.colegiosantoantonio.com.br

Pará

Escola de Aplicação da Universidade Federal do Pará
Av. Perimetral, 1000,
66095-780, Belém-PA
Tel: (91) 3201-6930
http://www.escoladeaplicacao.ufpa.br

Pernambuco

Centro de Ensino Experimental Ginásio Pernambucano
Rua da Aurora, 703, 50050-000,
Recife-PE
Tel: (81) 3303-5315

Piauí

Educandário Santa Maria Goretti
R. São João, 1354, 64001-360, Teresina-PI
Tel: (86) 3217-1388
www.esmg.com.br

Paraná

Colégio Martinus
R. Presidente Carlos Cavalcanti,999
São Francisco, 80510-040, Curitiba-PR
Tel: (41) 3027-3737
http://www.martinus.com.br

Rio de Janeiro

Colégio Santo Inácio
R. São Clemente, 226
22260-000, Rio de Janeiro-RJ
Tel: (21) 3184-6200
www.santoinacio-rio.com.br

Rio Grande do Sul

Colégio Província de São Pedro
Rua Marechal Andréa, 345
91340-400, Porto Alegre-RS
Tel: (51) 3328-2810
www.colegioprovincia.com.br

Colégio de Aplicação da Universidade Federal do Rio Grande do Sul
Av. Bento Gonçalves, 9500, prédio
43815, 91501-970, Porto Alegre-RS
Tel: (51) 3308-6977 www.cap.ufrgs.br

Sociedade Educacional Três de Maio – SETREM
Av. Santa Rosa, 2405,
98910-000, Três de Maio-RS
Tel: (55) 3535-4600
http://www.setrem.com.br

Santa Catarina

Colégio de Aplicação da Universidade Federal de Santa Catarina
Campus Universitário em Trindade
97105-340, Florianópolis-SC
Tel: (48) 3721-9000
www.ca.ufsc.br

Colégio Catarinense
R. Esteves Júnior, 711
88015-130, Florianópolis-SC
Tel: (48) 3251-1500
www.colegiocatarinense.g12.br

Escola Barão do Rio Branco
R. Nereu Ramos, 220
89010-400, Blumenau-SC
Tel: (47) 3322-6133
www.escolabarao.com.br

São Paulo

Colégio Vértice
R. Vieira de Moraes, 172
04617-000, São Paulo-SP
Tel: (11) 5533-5500
www.colegiovertice.com.br

Escola Cidade Jardim
Praça Professor Américo de Moura, 101
05670-060, São Paulo-SP
Tel: (11) 3812-9122
www.playpen.com. br

Colégio Poliedro
R. Irmã Maria Demétria Kfuri, 700
12242-500, São José dos Campos-SP
Tel: (12) 3942-2271
www.sistemapoliedro.com.br

Coordenação das parcerias: Goethe-Institut São Paulo
Centro de Cooperação Pedagógica
Rua Lisboa, 974
05413-001, São Paulo-SP
Tel: (11) 3296-7000
Fax: (11) 3060-8413
E-mail: info@saopaulo.goethe.org
www.goethe.de/saopaulo

OUTRAS ESCOLAS COM ALEMÃO

Nas seguintes localidades existem escolas públicas ou particulares com ensino de alemão:

Paraná

Apucaranã, Cascavel, Curitiba, Foz do Iguaçu, Guarapuava, Londrina, Marechal

Cândido Rondon, Missal, Nova Santa Rosa, Palmeira Ponta Grossa, Quatro Pontes Rolândia, Toledo, União da Vitória

Rio Grande do Sul

Agudo, Arroio de Meio, Bento Gonçalves, Bom Princípio, Brochier, Buriti, Campo Bom, Canguçu, Carlos Barbosa, Carazinho, Caxias do Sul, Cerro Largo, Colinas, Dois Irmãos, Estrela, Feliz, Forqueta, Gramado, Harmonia, Horizontina, Igrejinha, Ijuí, Imigrante, Ivoti, Lagoa dos Três Cantos, Lajeado, Lindolfo Collor, Linha Nova, Maratá, Mato Leitão, Mato Queimado, Montenegro, Morro Reuter, Não-Me-Toque, Nova Petrópolis, Novo Hamburgo, Panambi, Passo Fundo, Pelotas, Picada Café, Porto Alegre, Presidente Lucena, Roca Salles, Roque Gonzales, Salvador das Missões, Santa Cruz do Sul, Santa Maria do Herval, Santa Rosa, Santo Ângelo, Santo Cristo, São Borja, São José do Hortêncio, São Leopoldo, São Lourenço do Sul, São Paulo das Missões, São Pedro do Butiá, Sinimbu, Teutônia, Taquara Três Coroas, Três Passos, Três de Maio, Tupandi, Venâncio Aires, Vera Cruz, Victor Graeff, Westfália

Santa Catarina

Águas Mornas, Alto Bela Vista, Arabutã, Blumenau, Braço de Trombudo, Brusque, Concórdia, Corupá, Cunha Porã, Guabiruba, Guaraciaba, Florianópolis, Fraiburgo, Ibirama, Indaial, Ipira, Itapiranga, Jaraguá do Sul, Joinville, Maravilha, Mondaí, Peritiba, Piratuba, Pomerode, Rio do Sul, Riqueza, São Bento do Sul, São Carlos, Saudades, São José, São João do Oeste, São Bonifácio, Timbó, Treze Tílias, Tunápolis

São Paulo e Rio de Janeiro

Assis, Avaré, Bauru, Campinas, Capão Bonito, Carapicuíba, Cotia, Guaratinguetá, Marília, Praia Grande, Presidente Prudente, Rio de Janeiro, São Bernardo do Campo, São Caetano do Sul, São José dos Campos, São Paulo, São Pedro D'Aldeia, São Vicente, Sorocaba, Suzano, Valinhos e Votorantim

COORDENAÇÃO DO ENSINO DE ALEMÃO

Paraná

Goethe-Institut Curitiba
Cooperação Pedagógica
Tel: (41) 3262-8244
Fax: (41) 3262-9543
E-mail: coordenacao@curitiba.goethe.org
www.goethe.de/curitiba

Wolfgang Theis
Zentralstelle für das Auslandsschulwesen (ZfA)
Rua Doutor Felipe Figliolini, 203
04740-010, São Paulo-SP
Tel /Fax: (11) 5181-8403
E-mail: saopaulo@auslandsschulwesen.de
www.auslandsschulwesen.de/saopaulo

Rio de Janeiro e São Paulo

Goethe-Institut São Paulo
Centro de Cooperação Pedagógica
Tel: (11) 3296-7000
Fax: (11) 3061-0763
E-mail: bkd@saopaulo.goethe.org
www.goethe.de/saopaulo

Goethe-Institut Rio de Janeiro
Centro de Cooperação Pedagógica
Tel: (21) 3804-8200
Fax: (21) 3804-8228
E-mail: bkd@rio.goethe.org
www.goethe.de/rio

Rio Grande do Sul e Santa Catarina

Goethe-Institut Porto Alegre
Cooperação Pedagógica
Tel: (51) 2118-7800
Fax: (51) 2118-7810
E-mail: bkd@portoalegre.goethe.org
www.goethe.de/portoalegre

Gabriele Metz-Klein
Zentralstelle für das Auslandsschulwesen (ZfA)
Tel: (51) 3519 1529
E-mail: portoalegre@auslandsschulwesen.de
www.auslandsschulwesen.de/portoalegre

ASSOCIAÇÕES DE PROFESSORES DE ALEMÃO

ABRAPA Associação Brasileira de Associações de Professores de Alemão
A/C Josiane Richter
Rua Pastor Ernesto Schlieper, 200
Cx.P 09, 93900-000, Ivoti-RS
Tel: (51) 8203-6397
E-mail: vorstand@abrapa.org.br
www.abrapa.org.br

ACPA Associação Catarinense de Professores de Alemão
A/C Mariane Pfeiffer Soares
Av. Argolo, 94 – sala 22
89280-061, São Bento do Sul-SC
Tel: (47) 3633-4453
Fax: (47) 3633-4453
E-mail: contato@acpa-sc.com.br
www.acpa-sc.com.br

APPLA Asssociação Paranaense de Professores de Língua Alemã
Dorothee Rumker-Yazbek
A/C Goethe-Institut
Rua Reinaldino S. Quadros, 33
80050-030, Curitiba-PR
Tel: (41) 3262-8244
E-mail: applapr.email@gmail.com
www.appla.org.br

APA-Rio Associação de Professores de Alemão do Rio de Janeiro
Ebal Sant'Anna Bolacio Filho
A/C Goethe-Institut
Rua do Passeio, 62 1° andar
20021-290, Rio de Janeiro-RJ
Tel: (21) 2533-4862
E-mail: contato@apario.com.br
www.apario.com.br

AMPA Associação Mineira de Professores de Alemão
Erika Andréa Hansen Gonçalves
A/C Cultura Alemã
Rua do Ouro, 59
30220-000, Belo Horizonte-BH
E-mail: ampa.brasilien@gmail.com
www.ampamg.com

APANOR Associação de Professores de Alemão do Norte e do Nordeste
Edvani Lima
A/C Centro Cultural Brasil-Alemanha
Rua do Sossego, 364, Boa Vista
50050-080, Recife-PE
Tel/Fax: (81) 3421-2173
E-mail: edvani@ccba.org.br

APPA-SP Associação Paulista de Professores de Alemão
Martha Heymer
A/C Instituto Goethe
Rua Lisboa, 974-Pinheiros
05413-001, São Paulo-SP
Tel: (11) 3063-1425
E-mail: appasp@yahoo.com.br
www.appasaopaulo.org.br

ARPA Associação Riograndense de Professores de Alemão
Josiane Richter
Rua Pastor Ernesto Schlieper, 200
Cx.P 09, 93900-000, Ivoti-RS
Tel: (51) 8203-6397
E-mail: josirichter@yahoo.com
www.arpa-rs.com.br

ASSOCIAÇÕES DE EX-BOLSISTAS DA ALEMANHA

AFEBA Rio de Janeiro
c/o Goethe-Institut
Rua do Passeio, 62-1° andar
20021-290, Rio de Janeiro-RJ
Tel: (21) 2533-4862
Fax: (21) 2533-7092
E-mail: afeba@aebas.org.br

AEBA Paraná e Santa Catarina
c/o Goethe-Institut
Rua Reinaldino S. de Quadros, 33
80050-030, Curitiba-PR
Tel: (41) 3262-8244 / 3360-4218
E-mail: aebaprsc@aebas.org.br

AEBA São Paulo
c/o Goethe-Institut
Rua Lisboa, 974,
05413-001, São Paulo-SP
Tel: (11) 3088-4288
Fax: (11) 3060-8413
E-mail: aebasp@aebas.org.br

AEBA RS-Santa Maria
Núcleo Santa Maria
Rua Floriano Peixoto, 940
97010-310, Santa Maria-RS
Tel: (55) 3221-5751
E-mail: aebaicba@terra.com.br

AEBA RS-Porto Alegre
c/o Instituto Cultural Brasileiro-Alemão
Rua 24 de Outubro, 112 (sala 54)
90510-000, Porto Alegre-RS
Tel: (51) 3346-1430
E-mail: aebars@portoweb.com.br

AEBA Bahia
c/o Goethe-Institut
Av. Sete de Setembro, 1809
40080-002, Salvador-BA
Tel: (71) 337-0120
Fax: (71) 337-4743
E-mail: franke@ufba.br

AEBA Pernambuco
c/o Universidade Federal de Pernambuco
UFPE – Depto. San. Amb.
Av. Acadêmico Hélio Ramos, s/n
50740-530, Recife-PE
aebape@aebas.org.br

AEBA Ceará
Universidade Federal do Ceará
Depto. de Letras Estrangeiras
Av. da Universidade, 1853
60021-000, Fortaleza-CE
E-mail: aebace@aol.com

AEBA Pará
Universidade Federal do Pará
Dep. de Geoquimica e Petrologia
CxP. 161, 66075-900,
Belém-PA
E-mail: joseramos@amazon.com.br

AEBA Maranhão
Alemanha/MA (AEMA)
Campos Universitário do Bacanga
65070-650, São Luiz-MA

AEBA Goiás
Universidade Federal de Goiás
E-mail: aeba.goias@yahoo.com.br

AEBA-DF
Prof. Dr. Sueli Corrêa de Faria/Presidente
Universidade Católica de Brasília,
Campus II

SGAN 916, Módulo B, Sala A 202
70790-160, Brasília-DF
Tel: (61) 3448-7128 / (61) 8116-1709
Fax: (61) 3347-4797
E-mail: scfaria@pos.ucb.br
www.aebadf.org

FUNDAÇÕES POLÍTICAS E DE COOPERAÇÃO TÉCNICA, CÂMARAS DE COMÉRCIO

Friedrich-Naumann-Stiftung
Rua Arandú, 1544
Edifício Itaverá, Cj. 91/92
04562-031, São Paulo-SP
Tel: (11) 5505-5740 Fax: (11) 5506-6909
naumann@ffn-brasil.org.br
www.ffn-brasil.org.br

Heinrich-Böll-Stiftung
Rua da Glória, 190/701
20241-180, Rio de Janeiro-RJ
Tel: (21) 3221-9900
Fax: (21) 3221-9922
boell@boell.org.br

Konrad-Adenauer-Stiftung Rio de Janeiro
Rua Guilhermina Guinle, 163
22270-060, Rio de Janeiro-RJ
Tel: (21) 2220-5441 Fax: (21) 2220-5448
E-mail: Adenauer-Brasil@kas.de
www.kas.de/brasilien

São Paulo
Rua Padre Garcia Velho, 73 – Cj. 61/64
05421-030, São Paulo-SP
Tel: (11) 3032-4330
Fax: (11) 3032-1327
E-mail: info@oficinamunicipal.org.br
www.oficinamunicipal.org.br

Ceará
Av. Dom Luis, 176, Edf. Mercury
60160-230, Fortaleza-CE
Tel: (85) 3261-9293
Fax: (85) 3261-2164
E-mail: kas-fortaleza@kas.de

Friedrich-Ebert-Stiftung
Av. Paulista, 2001/Cj.1313
01311-931, São Paulo-SP
Tel: (11) 3253-9090
Fax: (11) 3253-3131
E-mail: fesbrasil@fes.org.br
www.fes.org.br

Rosa-Luxemburg-Stiftung
Rua Ferreira de Araújo, 36
05428-000, São Paulo-SP
Tel: (11) 3796-9901
Fax: (11) 3097-9014
administrativo@rls.org.br
E-mail: www.rls.org.br

GIZ – Cooperação Alemã para o Desenvolvimento
Caixa Postal 01991,
70259-970, Brasília-DF
Tel: (61) 2101-2170
Fax: (61) 2101-2166
E-mail: giz-brasilien@giz.de
www.giz.de

AHK – Câmara de Comércio e Indústria Brasil-Alemanha São Paulo
Rua Verbo Divino, 1488, 3º andar
04719-904, São Paulo-SP
Tel: (11) 5187-5100
Fax: (11) 5181-7013
E-mail: ahkbrasil@ahkbrasil.com
www.ahkbrasil.com

Rio de Janeiro
Av. Graça Aranha, 01, 6º andar
20030-002, Rio de Janeiro-RJ
Tel: (21) 2224-2123 Fax: (21) 2252-7758
info@ahk.com.br
http://ahkbusiness.de/pt

Rio Grande do Sul
Rua Castro Alves, 600
90430-130, Porto Alegre-RS
Tel: (51) 3222-5766 Fax: (51) 3222-5556
ahkpoa@ahkpoa.com.br
www.ahkpoa.com.br

SITES DE INTERESSE GERAL

Deutschlandzentrum – Centro Alemão de Informação
www.alemanja.diplo.de
Facebook: www.facebook.com/dzAlemanJA
Twitter: twitter.com/#!/alemanJA

Os Centros Alemães de Informação foram concebidos para promover uma imagem moderna da Alemanha. Eles fornecem, na língua do país onde estão localizados, informações atualizadas sobre cultura, pessoas, políticas e eventos importantes na Alemanha.

Três centros regionais possuem foco na África-Paris, Pretória e Brasília-nas principais línguas do continente: francês, inglês e português. Além disso, o Centro Alemão de Informação em Brasília, também é a capa em português do site oficial do Ministério das Relações Exteriores da Alemanha. Uma equipe de diplomatas, jornalistas e "freelancers" contribuem com artigos que ajudam a mostrar a composição do mosaico que forma a Alemanha de hoje, a diversidade do país e servem como fonte de informação para publicações em português. Sua presença na "Web 2.0" tem como objetivo informar e interagir com seus parceiros e amigos.

Embaixada Alemã
www.brasil.diplo.de
Facebook: http://pt-br.facebook.com/pages/Embaixada-da-Alemanha-Brasilia/121485934617409
Informções sobre política interna e externa da Alemanha, endereços dos consulados e links para instituições alemãs e teuto-brasileiras.

Instituto Martius-Staden (São Paulo)
http://www.martiusstaden.org
Instituto de Ciências, Letras e Intercâmbio Cultural Brasileiro-Alemão; possui uma biblioteca com diversas informações sobre o intercâmbio cultural Brasil-Alemanha.

Centro de Turismo Alemão
www.germany.travel/pt/index.html
Informações sobre turismo: roteiros, atrações, hotéis etc.

Deutsche Welle
www.dw-world.de
Portal da Deutsche Welle (DW), canal público de televisão e rádio financiado pelo governo alemão.

Deutschland.de – Das Deutschland-Portal
www.deutschland.de
Informações sobre a Alemanha: Economia, Política, Estudo, Cultura, Turismo e Esporte.

Perfil da Alemanha
www.tatsachen-ueber-deutschland.de

Statistisches Bundesamt
www.destatis.de
Invest in Germany
http://www.gtai.de

Iniciativa "Schulen: Partner Der Zukunft"
www.pasch-net.de

Instituto Para Relações Exteriores
www.ifa.de

Casa das Culturas do Mundo
www.hkw.de

Alemanha e o seu Patrimônio Mundial
www.unesco-welterbe.de

EUNIC
Associação Cultural dos Países Europeus
www.eunic-online.eu/brazil

ESTUDAR E PESQUISAR NA ALEMANHA

DAAD – Serviço Alemão de Intercâmbio Acadêmico
http://rio.daad.de
Informações sobre programas de bolsas de estudo, apoio à pesquisa e especialização na Alemanha.

Centro Alemão de Ciência e Inovação São Paulo (DWIH-SP)
http://www.dwih.com.br

Studieren in Deutschland
http://www.make-it-in-germany.com/
Informações sobre estudo na Alemanha.

Make it in Germany
http://www.make-it-in-germany.com/
Para candidatos qualificados interessados em estudar ou trabalhar na Alemanha.

Campus Germany
www.campus-germany.de
Informações sobre estudo, pesquisa e formação profissional na Alemanha (em cinco idiomas: alemão, inglês, espanhol, russo e chinês).

Index Deutscher Stiftungen – Índice de Fundações Alemãs
www.stiftungsindex.de

Friedrich-Ebert-Stiftung – Fundação Friedrich Ebert
www.fes.org.br
Informações sobre programas de bolsas de estudo, pesquisa, formação política e desenvolvimento internacional.

Konrad-Adenauer-Stiftung – Fundação Konrad Adenauer
www.adenauer.com.br
Informações sobre programas de bolsas de estudo, pesquisa, formação política e desenvolvimento internacional.

TESTDAF
www.testdaf.de
Informações sobre testes de alemão como língua estrangeira, para quem pretende cursar uma universidade alemã.

Fundação Alexander Von Humboldt
www.avh.de

Helmholtz-Gemeinschaft Deutscher Forschungszentren
www.helmholtz.de

Max-Planck-Gesellschaft
www.max-planck.de

Fundação Alemã De Pesquisa Científica (Dfg)
www.dfg.de

Hochschulkompass
www.hochschulkompass.de
Banco de dados abrangendo todos os cursos superiores na Alemanha (alemão e inglês).

Escola de Estudos- Studienwahl
www.studienwahl.de
Informações sobre o conteúdo de estudos nas diferentes áreas na Alemanha (em alemão, inglês, francês e espanhol).

AbC

nome/endereço

telefone/e-mail

dEf

nome/endereço

telefone/e-mail

Ghi

nome/endereço	telefone/e-mail

JkL

nome/endereço	telefone/e-mail

MnO

nome/endereço

telefone/e-mail

PQr

nome/endereço

telefone/e-mail

sTuV

nome/endereço

telefone/e-mail

WxYz

nome/endereço

telefone/e-mail

Anotações | Notizen

Anotações | Notizen

Anotações | Notizen

FICHA TÉCNICA

DIREÇÃO DO PROJETO E PRODUÇÃO

Agência Brasileira de Imprensa – ABRAPRESS

DESIGN

Maria Eugênia Duque Estrada

AGRADECIMENTOS

Nossos agradecimentos aos patrocinadores, sem os quais este projeto não poderia ser realizado:

BASF S.A

BAYER S.A

BMW DO BRASIL

BOEHRINGER INGELHEIM DO BRASIL

BOLTZ, BRINK ADVOGADOS

COLÉGIO CRUZEIRO

DÖHLER S.A

FELISSIMO EXCLUSIVE HOTEL

HELLER

KNAUF

MERCEDES-BENZ DO BRASIL

OIC OPTICAL

POUSADA ESTALEIRO VILLAGE

SIEMENS LTDA

TIMBÓ PARK HOTEL